

Vækst i GISLEV



Nr. 32 Juni 2020



» VELKOMMEN TIL ET NYT NR.

Vækst i Gislev

Det er vigtigt, at vi tager ansvar for vores lokalområde Synlighed, positiv omtale i medier og VÆKST i Gislev har klart gjort, at der lægges mærke til vores by. Det har skærpet den lokalpolitiske opmærksomhed på betydningen af vigtigheden af VORES mindre bysamfunds potentialer, som bosætningsområde.

Derfor er det vigtigt, at vi hele tiden støtter op om det lokale, det støtter op om os
- og i fællesskab bliver vi stærkere!

VÆKST i Gislev (ViG) indeholder informationssider fra lokale foreninger/afdelinger, institutioner, borgere samt annoncer og virksomhedsprofiler. Herudover telefonlister for foreninger og institutioner samt en aktivitetskalender for de kommende måneder. Vi tilstræber at samle alle kalenderaktiviteter for Gislev sogn i denne kalender. Kirkebladet for Gislev & Ellested Sogne indgår som indstik i VÆKST i Gislev.

Det er gratis at komme med indlæg til informations-siderne. Virksomheder i Gislev sogn og Fjellerup har mulighed for mod betaling at indrykke annoncer og virksomhedsprofiler, se nedenfor.

VÆKST i Gislev hustruendes af frivillige i Gislev Sogn og Fjellerup by. VÆKST i Gislev kan også læses på www.gislev.info

Indlevering af tekst og billeder til bladet

Alt materiale skal være redaktionen i hænde senest på deadline-datoen. Hvis deadline overskrides har vi desværre ikke mulighed for at få stoffet med i det planlagte nummer.

Der kan dog træffes særlige aftaler med ViG-redaktionen. Materialet skal sendes elektronisk til: vækstgislev@gmail.com el. ap.andersen@ga-net.dk

Tekst afleveres i Word-format og lad venligst være med at lave et fancy layout. Vi kan ikke bruge det. Vi har vores layout, som passer til bladets stil.

Billeder separat i JPG-format / billederne bedes afleveret i højst mulig opløsning og skarpe, da de ellers ikke er til at bruge.

Er du i tvivl om kvalitet, så kontakt endelig bladets fotograf.

Annoncer bedes indleveret så tidligt som muligt og tag gerne kontakt til Ole Bandholm, for at få gode råd om kvalitet og format.

Redaktion

(GBPR) Persondatoforordningen:

Billeder og navne og evt. andre persondata, som fremgår i VÆKST i Gislev, har alle relation til det redaktionelle stof eller andet indhold i bladet. Det samme vil gælde for portrætter. Med baggrund i ovenstående følger redaktionen ånden og reglerne i Persondatoforordningen.

Du kan altid læse Vækst i Gislev på www.oplevgislev.dk og skrive til vækstgislev@gmail.com eller ap.andersen@ga-net.dk



Redaktionen:

Lars Fredslund Hansen

Bystævnevej 2, 5854 Gislev
lars.fredslund.hansen@gmail.com
tlf. 4045 8187



Ole Bandholm

Bytoften 9, 5854 Gislev
bandholm@live.dk
mobil 51 329 329



A.P. Andersen

Søndervangen 24, 5854 Gislev
ap.andersen@ga-net.dk
mobil 2941 3125



Bemærk:

Vandring i Ådalen ved Hestehavegård

25. juni 2020 kl. 19.00 med lettere traktement

Forsamlingshus' generalforsamling

29. juni 2020 kl. 19.30 i Skovstuen

Antenneforeningens generalforsamling

10. juli 2020 kl. 19.00 i Gislev Hallens Cafeteria

GIF og Hallens fælles generalforsamling

26. august 2020 kl. 18.00-22.00 i Gislev Hallen

Udgivelsesplan 2020/21

Nr. 33: Deadline er den 25. juli 2020,
udkommer den 15. august 2020.

Nr. 34: Deadline er den 25. oktober 2020,
udkommer den 15. november 2020.

Nr. 35: Deadline er den 25. januar 2021,
udkommer den 15. februar 2021.

Nr. 36: Deadline er den 25. april 2021,
udkommer den 15. maj 2021.

Annoncepriser pr. år

(excl. moms) – Mål: B x H) eks. moms.

Helside

185 * 260 mm el. 210 * 297 mm 4.200 kr.

Halvside.

185 *125 mm el. 90 * 260 mm 2.500 kr

Kvart side

90 *125 mm 1.600 kr.

En ottendedel side

90 * 60 mm 1.100 kr.

**Annoncepriserne er for 4 gange,
dog kan annonceteksten ændres.**





» LANDSBYPLANEN

Byforskønnelse

Byforskønnelse er et tema, som gennem flere år har været til debat i forskellige fora. Den 28. januar 2020 havde Lokalrådet et idémøde i Gislev Hallen, som specielt drejede sig om forskønnelse af hovedvejen gennem byen. Vi har tidligere haft en arkitekt til at hjælpe os med nogle nedslagspunkter gennem byen, som vi nu havde brug for hovedgadens kommentarer til.

Invitationen til mødet var gået specielt til alle lodsejere langs hovedvejen, men alle øvrige borgere kunne naturligvis deltage, hvis de havde lyst.

Det var et ganske godt besøgt møde, hvor ca. 35 mødte frem. Ideerne var der mange af. Men der var stor enighed om, at hovedvejen gennem byen skulle signalere by og sammenhæng. Derfor et ønske om lette og slanke træer gennem byen, de steder, hvor det er muligt.

Af hensyn til trafikikkerheden ønskes der fortov og cykelsti, som er hævet over kørebaneniveau hele byen igennem. Hastigheden bør sænkes i begge ender af hovedgaden. Endvidere var der stærke ønsker til et reelt torv ved Holmevej/Ørbækvej og Faaborgvej.

Pga. Corona-krisen er vi desværre ikke nået længere.

Vi er nu blevet overhalet eller indhentet lidt af Faaborg-Midtfyn Kommune. I forbindelse med den nyligt vedtagne Kommuneplan er kommunen forpligtet til at lave en Landsbyanalyse for hele kommunen. Analysen er nu lige ved at blive bredt ud i hele FMK - først til lokalrådene, som så skal sørge for udbredelse til øvrige borgere i lokalområdet.

Analysen giver nogle ideer til, hvad hver landsby kan arbejde med på baggrund af svagheder og styrker set i forhold til et udviklingspotentiale. På baggrund af alle analysedataerne for hver enkelt landsby skal der nu udarbejdes Landsbyplaner, som alle respektive lokale borgere skal være med til at forme. Der stilles gratis konsulentbistand til landsbyernes rådighed.

Landsbyplanerne vil blive grundlaget for FMK's beslutning om, hvilke fremtidige byforskønnelsesprojekter der skal prioriteres.

Lokalrådet vil i efteråret indkalde til borgermøde om analysen og Landsbyplanen, og det vil blive i denne sammenhæng, at vi nu kobler vores ideer til forskønnelse af hovedgaden på.

Jeg glæder mig allerede til arbejdet - det bliver spændende at se, hvordan vi ønsker Gislev sogn skal udvikle sig i fremtiden og ikke mindst, hvordan fremtoningen skal være. Velkommen til et spændende og udfordrende arbejde!

I vil alle komme til at høre nærmere og naturligvis indbudt til aktiv deltagelse!

Gislev Lokalråd / AP fmd.

Læs analysen på nettet!

Her bringes et lille udsnit af Landsbyanalysen, som kun omhandler Gislev. Der kan læses meget mere analyse ved at gå ind på:

youtu.be/JP81dnOuxmY
fmk.dk/landsbyanalyse2019



GeoDanmark Datasæt FOT 5.1 © SDFE (2019)

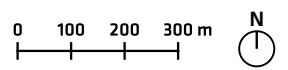

- Landsby
- Servicefunktion
- Kulturmiljø
- Udstykning
- Arealudlæg, bolig
- Kvaliteter og potentialer
- Udfordringer

- 1** De grønne kvaliteter i Gislev kan styrkes markant ved at etablere en mere direkte adgang til Kongshøj Å.
- 2** Strækninger med forfald og mangel på vedligehold, der skæmmer indtrykket af byens kerne.

Gislev

Gislev Lokalråd, Ringeegnen



Der er gode grønne områder i Gislev, som kan udnyttes bedre.

VIGTIGE TRÆK

Gislev er en større landsby, der ligger langs hovedvejen mod Faaborg. Landsbyen rummer både læge, skole, børnehave og indkøbsmuligheder. Der er desuden et mindre erhvervsområde i den nordvestlige del af byen.

Med sin placering midt mellem Odense og Svendborg samt tæt på Nyborg har Gislev god kontakt til flere bycentre og dermed jobmuligheder og byliv. Bag hovedgaden udgøres byen primært af parcelhuse, som generelt er velholdte. Langs hovedgaden ligger der ældre bebyggelse, som er mindre velholdt. En renovering af facader samt et løft af flere forhaver ville give landsbyen et mere indbydende og imødekomende udseende. Samme problematik opleves langs dele af Holmevej.

Fællesskabet i Gislev er stærkt, hvilket den ugentlige fællesspisning med omkring 100 deltagere vidner om. Sammenholdet og engagementet i landsbyen skaber et lokalsamfund, der opleves som levende og med en god sammenhængskraft.

FREMTIDIG BOSÆTNING

Gislev bør fremover fokusere på at fastholde det nuværende indbyggertal. Byen har en placering samt et udbud af servicefaciliteter, der gør den til et attraktivt sted at bo for mange forskellige målgrupper. For ikke at 'tabe konkurrencen' til andre lignende byer, er det nødvendigt at give hovedgaden et løft – det er her, potentielle tilflyttere møder byen første gang. Der findes allerede store store udstykninger i Gislev, og det eksisterende arealudlæg bør fjernes.

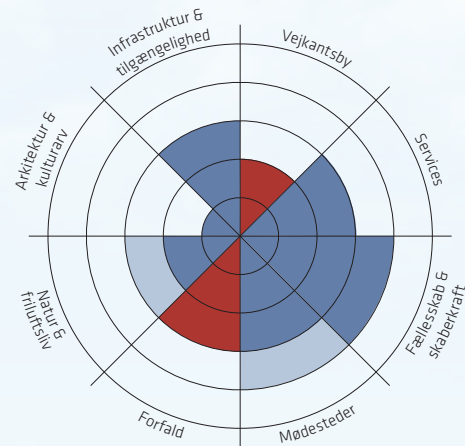

NØGLETAL

👤 Borgere

Befolkningstal, 2011: 1350
Befolkningstal, 2019: 1289 (-4,5 %)
Gennemsnitsalder: 46,3 år
Andel under 22 år: 24,1 %
Andel over 65: 23,6 %
Beskæftigelse: 43 %

🏠 Boliger

Gennemsnitlig liggetid: 228 dage
Kvadratmeterpris: 6.550 kr/m²
Ejerbolig: 72,2 %
Lejebolig: 26 %
Andelsbolig: 1,8 %

⚙️ Services

Læge: 0 km
Bibliotek: 10 km, Ringe
Dagligvarer: 0 km
Dagpleje: 0 km
Børnehave: 0 km
Skole: 0 km
Gymnasium: 11 km, Midtfyns

🚌 Transport

Afstand til togstation: 8 km, Kværndrup st.
Afstand til motorvej: 6 km, Kværndrup (14)
Direkte bus til: Ringe/Nyborg/Svendborg

KVALITETER OG MULIGHEDER

+ Det store engagement i byen er en stor ressource, som kan tiltrække tilflyttere, hvis det gøres mere synligt for udefrakommende.

+ De grønne kvaliteter i Gislev kan styrkes markant ved at skabe bedre adgang omkring Kongshøj Å.

UDFORDRINGER

- Byen skæmmes af strækninger med forfald langs hovedgaden. Et generelt løft af facader og private forhaver er nødvendigt for at tiltrække nye tilflyttere.



» UDBRINGNING AF VARER

Hjælp til vores corona-ramte

Gislev lokalråd og SuperBrugsen Gislev fandt en løsning til afhjælpning for Corona-ramte.

I karantæne - være i risikogruppen eller familiemedlemmer, som skal beskyttes pga. smittefare. Pludselig stod en række medborgere i nogle vanskelige valg.

Vi kunne selvfølgelig ikke ordne at alle udfordringerne, men vi kunne hjælpe medborgere, som på den ene eller anden måde var ramt af Corona-epidemien, ved at sørge for, at de havde mulighed for at få klaret deres almindelige indkøb i SuperBrugsen i Gislev og få afhentet deres medicin.

Gislev Lokalråd tilbød fra medio marts til udgangen af maj 2020, at sørge for indkøb til de borgere, som måtte have behov. Kommer der nye tilfælde, står vi naturligvis stadig til hjælp - kontakt da lokalrådets formand.

Der blev lavet en klar bestillings-, indkøbs-, betalings- og udbringningsprocedure. Der har været 14 frivillige, som har stillet sig til rådighed for denne service.

Vi har bragt varer og medicin ud til ca. 50 bestillinger.

Lokalrådet takker for alle de flotte ord, som vi har modtaget for vores hjælp.

Det luner, når vi kan stå sammen og hjælpe hinanden og ikke mindst, at det bliver værdsat.

Jeg vil med stor glæde takke alle, som har været med til at få denne medborgerhjælp til at fungere, og så hurtige frivilligheden var til rådighed. Det er en dejlig indikation på vores sammenhold og medborgerskab - EN STOR TAK!

Vi passer på og hjælper stadig hinanden!

Coronaen er ikke væk - HUSK det!

Gislev Lokalråd / AP - fmd.





**CYKELHJELM
ER PÅBUDT!**

DER ER TO LØB:

Ruten for børn er 430 m.
De voksnes rute er 640 m.

1. Børn til og med 14 år.
Børnene begynder kl. 13.00,
og der løbes i 30 minutter.
2. Voksne, - fra 15 år.

» LØRDAG DEN 15. JUNI

Sponsorløbet

- Cykelruten - 1220 m
- Løberute (Voksne) - 640 m
- Løberute (Børn) - 430



Sponsorløbet 2020 er udsat!

Når det igen bliver muligt at samles, og retningslinjer tillader afholdelse af sådan et arrangement, melder vi ny dato ud.

På vejene af sponsorløbet / Johnny

Hver s
din til
ske at
vil giv
gang.
deltag
Minds
kr. pr.
løb er
Et fast
Det d
mange
til fore
gavn f

Et god
være
idet d
skrapp
Start d
Gislev
er og
til der

heppe på de aktive og ind imellem lytte til musikalske indslag på scenen.

Der vil blive solgt forfriskninger i målområdet. Kom som aktiv og vær med til en hyggelig eftermiddag - få brændt nogle kalorier af - og støt foreningernes arbejde.

Tilmeldingssedlerne afleveres ved startstedet lørdag den 15. juni fra kl. 12:15 til kl. 12:45 (Børn), eller fra kl. 13:15 til kl. 13:45 (Voksne).

det? Jo, - du går i SuperBrugsen i Gislev eller til Dorthe's Modeklip og får én eller flere tilmeldingssedler. Tilmeldingssedlerne kan også udskrives fra www.gislev.info

for både børn og voksne. 1. Børn til og med 14 år. Børnene begynder kl. 13.00, og der køres i 30 minutter.

*Gislev Friskole
Maja Kvist - tlf. 6229 1292*

*Gislev Idrætsforening
Johnny Hansen - tlf. 2890 0860*

*Gislev Lokalråd
Simon Smolsky - tlf. 6154 3233*

*Gislev Forsamlingshust
Poul Kirkeskov Pedersen
tlf. 6229 1297*



REJSER FOR ALLE

- lavet med lokal passion

Gislev

DEL DRØMMEN



Forår i Sydholland 2021

Besøg verdens største blomsterpark

Dejlige forårsdage i det kønne Sydholland. Centralt hotel i hyggelige Valkenburg med kanaler, caféer, butikker og klippehuler.

- 4 x morgenmad, 4 x middag
- Udflugt til Keukenhof
- Udflugt til skønne Maastricht
- Tilkøb evt. udflugt til Bruxelles

Bus fra Jylland og Fyn 1/4, 5/4, 9/4, 13/4, 17/4, 21/4.

5 dage kr. 4.098

Se www.gislev-rejser.dk/hol



Fortryllende Færøerne

Naturrejse med stort indhold

Færøerne er populær som aldrig før og kåret som et af verdens mest tiltrækkende rejsemål. Naturen er helt ubeskrivelig.

- 4 x morgenmad, 1 x velkomstmiddag, 3 x frokost
- Buryndtur i Tórshavn og koncert i færøsk hjem
- Udflugt til vandfaldet Múlafossur, Tjørnuvik m.m.
- Rundvisning og kaffe/kage hos Kongsbonden

Fly fra Billund 12/9 og 26/9. Fly fra København 5/9.

5 dage kr. 6.998

Se www.gislev-rejser.dk/far

Enkeltværelser uden tillæg



Jul på Falster

Juleaften med juletræ og levende musik

For 7. gang slår vi dørene op til dejlig jul på Hotel Falster. Det julepyntede hotel indbyder til hygge, og værtsparret samt deres personale yder en god service og du vil føle dig velkommen.

- Drikkevarer inkluderet til frokoster og aftensmåltider.
- Rundvisning og ølsmagning på Krenkerup Bryggeri
- Levende musik juleaften

Bus fra Jylland, Fyn og Sjælland 23/12.

4 dage kr. 5.198

Se www.gislev-rejser.dk/jpf



Jul på Aalbæk Gl. Kro

Hold jul på toppen af Danmark

Hold jul på toppen af Danmark. Vi tager dig med på flotte udflugter i området og juleaften får du en dejlig julemiddag, kaffe og julekna, og mulighed for julegudstjeneste i Aalbæk Kirke.

- Hyggeligt hotel med veltillavede måltider
- Udflugt til Råbjerg Mile, Skiveren, Skagen og Grenen
- Helpension på Aalbæk. Gl. Kro

Bus fra Jylland og Fyn 23/12.

4 dage kr. 5.198

Se www.gislev-rejser.dk/aalj

Start rejsen på www.gislev-rejser.dk · Tlf. 62 29 12 10 · Man - fre 10 - 15



Den 31. august 2020 bliver Frederik Krog færdiguddannet. I den forbindelse har ViG-redaktionen lavet et interview med Frederik omkring hans uddannelse.

Hvorfor blev detailhandel vejen for Frederik? Ja, lidt almindelig skoletræthed efter 9. klasse og lysten til at prøve noget andet end bøgerne. Derfor blev det til et halvt års erhvervsarbejde til at overveje næste skridt. Valget faldt på en erhvervsuddannelse indenfor detailhandel, da Frederiks fremtidige arbejde skulle indeholde noget med mennesker og service, noget som Frederik allerede kendte lidt til, da han tidligere havde været ungarbejder i SuperBrugsen Gislev.

Grundet gode karakterer i 9. klasse blev han optaget på 2. del af grundforløbet for EUD, hvor han efter et halvt år afsluttede den teoretiske basisuddannelse.

Herefter skulle der findes en praktikplads til de sidste 2 år af uddannelsen. Valget faldt på vores SuperBrugs, som Frederik kendte og så ikke mindst det, at blive en del af de lokale serviceforretninger, som i den grad er med til at binde Gislev sammen. Frederik har været rundt i alle afdelinger i SuperBrugsen og er pt. hovedansvarlig for kolonialafdelingen. Men som medarbejder i en brugs af Gislevs størrelse betyder det også, at man hjælper hele vejen rundt, hvis det er nødvendigt.

Frederik afslutter nu sin uddannelse, hvor han skal til eksamen her i juni måned. Eksamenen er mundtlig, hvor Frederik får 10 minutter til at gennemgå sin rapport i en Power Point fremvisning.

Rapporten skal tage udgangspunkt i Frederiks udstilling/tilbud, som kunne ses i hele uge 19 i vindfanget i SuperBrugsen. Reklamen og salget er gået på Änglamarks vaskemiddel i såvel pulver som flydende form til en pris af 22 kr.

Frederiks grund til netop at vælge dette produkt var, at Forbrugerrådet TÆNK har kåret vaskemidlet til det mest miljøvenlige blandt samtlige vaskemidler. Frederik fandt det spændende her ved sin afsluttende prøve at gøre lidt reklame for Änglamarks kvalitetsprodukter, som er Coops stolthed.

Ud fra salget i uge 19 skal Frederik lave en dokumentation af sin udstilling, salget, indtjeningen og omkostningerne, samt en grundig og kritisk analyse af hele sit valgte forretningskoncept.

Der er ikke meget nervøsitet at spørre i samtalen med Frederik. Han er utrolig sikker og er ikke i tvivl om sin udstilling og rapportens resultat. Dejligt at møde en selvsikker og overbevisende ung mand, som ved, hvad han vil.

Det er med stolthed, når Frederik omtaler Superbrugsen. En arbejdsplads med frihed under ansvar. Ikke mindre end et fantastisk gemytligt samarbejde mellem alle kolleger, hvor der er plads til drillerier også mellem personale og kunder.

En muntherhed, som spreder glæde og godt indkøbsmiljø i SuperBrugsen – vi kender det vist alle.

Hurra for Frederik, fordi han valgte rigtigt og ikke mindst, at han valgte SuperBrugsen Gislev til sit uddannelsessted.

Redaktionen ved, at Frederik forsetter endnu en tid i Gislev, tak for det! Vi sætter stor pris på dit smil, venlighed og friske bemærkninger.

ViG-redaktionen /AP

Frederiks CV:

JUN. 2017
Grundskole
Gislev Friskole 9. kl.

JUL. – DEC. 2017
Erhvervsarbejde
Forskellige steder

JAN. – JUN. 2018
Erhvervsuddannelse-EUD
2. grundforløb i
Svendborg Erhvervsskole

AUG. 2018 - JUL. 2020
Praktik i SuperBrugsen
Gislev og Skoleophold
på Coops skole Grenå



DU SKAL KUN LÆSE DET HER, HVIS DIN BIL STINKER

Book tid til airconditionsservice
på dinbilpartner.dk

Så er du videre i en fart.

Din Bilpartner
- hurtigt videre

Øvetider - Tågehornet og Byorkestret

Vi satser på at begynde med at mødes og øve sang og musik i august efter sommerferien. **Vi øver torsdage kl. 19.00 i Ådalhuset.**



Byorkestret

20. august	15. oktober
3. september	5. november
17. september	19. november
1. oktober	3. december



Tågehornet

27. august	5. december
24. september	<i>Julearrangement på</i>
29. oktober	<i>Nørrevænget</i>
26. november	

Den 11. september. skal Byorkestret spille i Gislev Forsamlingshus.

møn
SKILTE
6071 5612

- Autodeko/Lastbiler/Mc
- Design
- Selvklæbende tekst/logo
- Storformat print
- Bannere
- Facadeskilte
- Pyloner
- Byggepladsskilte



... fra idé til færdig monteret ... moen-skilte.dk

Kildegaards AUTO

Service og reparation af alle bilmærker!

- Forsikringskader
- Klargøring til syn
- Serviceeftersyn
- Alt i autoruder og stenslag
- Alt i dæk

Lej en bil mens din egen er på værksted



Kildegaards AUTO

Håndværkervej 6 • 5854 Gislev • Tlf. 6229 1611
kildegaardsauto@mail.tele.dk
www.kildegaardsauto.dk

AutoMester
Bedre kørende



» GENERALFORSAMLING

Gislev forsamlingshus

Forsamlingshusets generalforsamling, der skulle holdes i Skovstuen den 30. marts 2020, afholdes i stedet mandag den 29. juni 2020 kl. 19.30 i Skovstuen.

Det er ikke efter vedtægterne, ifølge hvilke, generalforsamlingen skal holdes inden udgangen af marts måned.

Da udsættelsen er sket på grund af forbud mod at forsamles mere end 10 personer, anses det for at være lovligt forfald.

Dagsorden ifølge vedtægterne. Forslag til generalforsamlingen skal afleveres skriftligt til formanden senest den 19. juni 2020.

*På bestyrelsens vegne
Poul Kirkeskov Pedersen*

Kære borgere i Gislev

Nu er det igen tid til fornyelse af medlemskort til Forsamlingshuset. Vi håber, at I igen vil støtte vort fælles hus med et bidrag, så vi fortsat kan bevare et velfungerende og pænt forsamlingshus.

Medlemsbidrag 100 kr. indbetales på konto: 5961 - 8400879
Bidrag over 100 kr. vil gå til dækning af underskud eller lukning af huset under Corona-epidemien.

Udlejning:

Poul Kirkeskov Pedersen
Tlf. 4021 1297
gislev.forsamlingshus@gmail.com

*Med venlig hilsen Bestyrelsen
for Gislev Forsamlingshus*

Generalforsamling i Skovstuen

Mandag den 29. juni 2020 kl. 19.30

Dagsorden

1. Valg af dirigent
2. Formandens beretning
3. Kassererens fremlægning af regnskab
4. Det kommende års budget ved formanden
5. Indkomne forslag (skal indgives skriftligt til formanden senest 10 dage før generalforsamlingen)
6. Valg af bestyrelse
7. Valg af 2 suppleanter til bestyrelsen
8. Valg af revisor
9. Valg af 1 revisorsuppleant
10. Eventuelt

På valg er:

Carsten Jensen
Birthe Sørensensent
Jørgen Jørgensen (*ønsker ikke genvalg*)

Klaus Sørensen
Ejner Nielsen

Priser og vilkår for benyttelse af Gislev Forsamlingshus gældende fra 1. marts 2020

Leje

Store sal	1.950 kr.
Lille sal	1.500 kr.
Køkken i forbindelse med store eller lille sal	600 kr.
Store og lille sal inkl. køkken	3.200 kr.
Skovstuen inkl. køkken	2.150 kr.

Ungdomsfester

Store sal inkl. køkken 4.000 kr.

Almindelig rengøring efter brug er inkluderet i lejen.

Borde udlånt fra huset pr. stk. 20 kr.

Stole udlånt fra huset pr. stk. 8 kr.

Alle priser er inkl. moms.

NB: Ved korte arrangementer kan rabat aftales.



Lone Østergaard

Her fortsætter serien om de mange børn/unge, der efter opvæksten i Gislev har bosat sig andre steder i Verden.

Læserne er meget velkomne til at foreslå kommende bidrags ydere til disse artikler.

I kan henvende jer til mig på tlf. 5132 8935 eller på mail: pl.oestergaard@gmail.com

» HVOR BLEV HEIDI AF Udflytterne

HEIDI LEMVIG

Nu, da jeg ser tilbage på min barndom, har jeg haft bopæl flere steder i Gislev. Jeg er datter at Entreprenør Hans H. Pedersen og Birthe Lemvig Pedersen. Vi boede på Lærkevej 1, hvor jeg voksede op sammen med min storebror Henrik og min lillebror Morten.

Min farmor og farfar, Marie og Anton, boede ude på Råstrupvej, hvor der løb en lille bæk ved huset. Når vi kusiner og fætre var samlet, måtte vi spise alt, hvad der var i urte- og frugthaven, og så legede vi ved bækken. Engang faldt jeg i, og da jeg intet skiftetøj havde med, var straffen at få varmen i farmors lyserøde mamelukker.

Da jeg var ti år, blev mine forældre skilt. Jeg flyttede med min far og Henrik, først til Kildemarken og nogle år senere til Holmevej, hvorfra min far drev sit firma. Min mor og Morten flyttede til Kværndrup.

Jeg startede på Centralskolen i 1976 og havde Elly som børnehaveklasselærer. Jeg husker, at når man kom ind i børnehaveklassen og så op til venstre på reolen, stod der et dukkepar der var skåret ud i spånplade og var malet brune. En slags forstørrede påklædningsdukker. Jeg var meget betaget af disse dukker, måske fordi de var lidt anderledes, lidt spændende. Fra 1.-6. klasse havde vi Lone Østergaard som klasselærer og Anette til matematik.



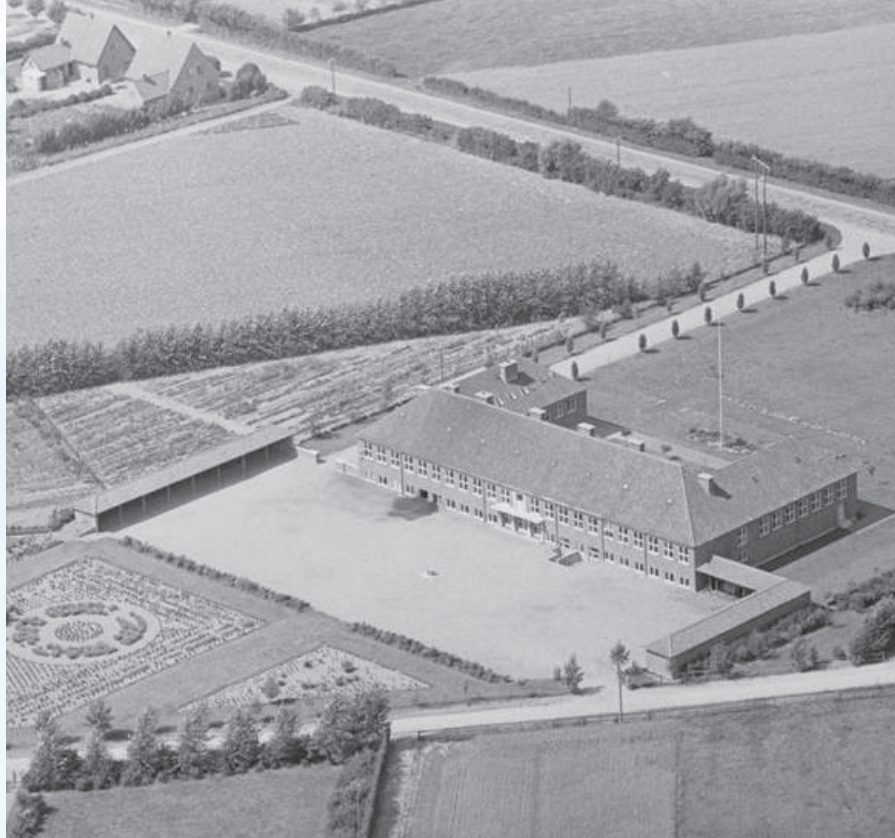

Jeg husker tydeligt, at Anette havde sådan et flot pagehår, brunt og altid meget fint bukket indad. Jeg gik i A-klassen, hvor vi kun var 13 elever, 3 piger og 10 drenge. Vi tre piger, Lone, Birgitte og jeg, som selvfølgelig var meget sammen, kunne til tider godt være lidt udfordret af mangel på piger i klassen.

I 4. klasse var vi på lejrskole på Thurø, hvor vi skulle på aften/natteløb og finde "Gule Knud". Det står stadig som noget ret uhyggeligt, selvom jeg ikke helt husker, hvem ham "Gule Knud" var. Husker også, at jeg engang slog en tand ud, da Carsten fra min klasse og jeg slog hovederne sammen. Men dengang havde vi tankklinik på skolen, så det var bare lige op ad trappen og få den ordnet, godt nok med Lone fra klassen ved hånden.

I fritiden gik jeg til ridning, gymnastik og til håndbold i Kværndruphallen, og så havde jeg min hest, Lyn, der var opstaldet omme på Gislevgård. Jeg var med i en lille lokal rideklub med min kusine Nina og nogle af hendes veninder. Jeg tog ofte på tur i Raundrupskoven på ryggen af Lyn, alene, hvor jeg bare nød lyden af hans hove mod skovstien og stilheden i skoven. Et dejligt frirum.

Teenageårene nærmede sig, vi går i 7. klasse og turen går til Bornholm på lejrskole. Inden vi tager af sted, runder nogle af os bageren, der lå ved siden af Brugsen, for at købe et franskbrød, hvorefter vi udhuler det og fylder det med flødebolle. Det var egentlig en underlig spise, men husker det smagte skønt.

Centralskolens fantastiske musiklærer, Tomme Hovgård, havde vi til kor. Vi gik Luciaoptog på plejehjemmet, og lavede musical, som vi optrådte med på Midtjys Festivalen. Det var nok her, jeg blev grebet af fællessangen og fællesskabsfølelsen, som jeg kom til at elske højt i de kommende år på efterskolen.

Biblioteket i Gislev blev brugt meget af os unge. Det var ikke fordi vi læste så mange bøger, det var mere det, at vi brugte det som et samlingssted. Det var også her jeg mødte Anita, der gik i klassen over mig og var ny i byen, som jeg i dag stadig har en stærk relation til.

Da tiden var inde til at få et fritidsjob, fik jeg arbejde i Døgneren hos Inge og Peder Døgner. Samtidig var jeg også barnepige for deres søde datter, Tanja, som jeg er så heldig at have fået kontakt til igen.

I 9. klasse kom jeg på Humble Efterskole, året efter kom min lillebror Morten også derved. Vi havde et skønt år sammen. Efter efterskolen gik jeg på Svendborg Handelsskole. Derefter flyttede jeg til Kværndrup og tog et sabbatår, hvor jeg arbejdede på Faber i Ryslinge.

Jeg kom i lære i SuperBrugsen Gislev i 1991. Når jeg i dag slår et smut forbi SuperBrugsen, er jeg heldig indimellem at hilse på Tina, der også var en af mine kollegaer i min læretid, sammen med Åse, Grethe grønt, Holger og Niels.

Efter endt læretid i 1993 flyttede jeg ned til min efterskolekæreste i Rinkenæs. Jeg fik arbejde i et tøjfirma i Sønderborg, hvor jeg stadig er i dag og er en del af en spændende, udfordrende og innovativ virksomhed.

Jeg bor i Rinkenæs med mine to drenge. Lasse der er 23 år, har uddannet sig i bedstefars/morbrors fodspor og er lige nu i Livgarden. Jeppe er 20 år og blev student sidste sommer. Han holder nu sabbatår, hvor der tjenes til kommende rejse i 2021. Meget af min fritid bruger jeg på bestyrelsesarbejde i vores lokale gymnastikforening, hvor jeg også træner flere børnehold og selv er aktiv gymnast. Derudover sidder jeg i menighedsrådet som suppleant.

Rinkenæs er et lille lokalsamfund som Gislev. Det elsker jeg. Og som bonus har vi Gendarmstien, Flensborg Fjord og skoven som nabo, hvilket jeg holder meget af.

Jeg kommer stadig til Gislev for at besøge min familie: Morten, der har overtaget vores fars firma, bor på Holmevej sammen med sine piger, Henrik, der sælger entreprenørmaskiner, bor i Slipager sammen med Hanne og den yngste af to børn og Poul og Solveig, min farbror og tante, derudover også Anita og hendes familie - alle dem, - jeg ikke kan være foruden.

» HVOR BLEV LIS AF

Udflytterne

LIS MADSEN

I min barndom var Gislev kun de huse, der ligger langs Hovedvej 8 og et lille stykke ned ad Holmevej. Beboelse, forretninger og virksomheder lå side om side fra den gamle telefoncentral, som var det første hus på højre side, når man kommer fra Ørbæk, og til friskolen, som var den sidste bygning på højre side mod Kværndrup. Der var dengang et utal af forretninger, og Gislev havde stort set alt. Der var flere købmænd, bagere, slagtere og frisører, der var manufakturhandel, cykelhandler m.fl. og selvfølgelig Brugsen, så Gislev var selvforsynende i næsten alt.

Desuden var der mange virksomheder. Foderstofforretning og mejeri, håndværksfirmaer, savværk, biograf, kro og afholdshotel. Det sidste blev til cafeteria og senere til Kokken og Jomfruen. Gislev havde daglig rutebilforbindelse til Svendborg, kørt og ejet af Valdemar Andersen, som senere startede Gislev Rejser (eller var det Poul?) Hvis man skulle med tog, var der station i både Fjellerup og Ørbæk

Jeg blev født i 1947 og boede de første 10-11 år af mit liv lidt udenfor Gislev i et stort hus, som set med barneøjne havde en kæmpehave. Det lå tæt ved mejeriet, hvor min far var arbejdsmand.

Vi var far og mor og mig og min oldemor, og i 1949 og 1952 kom min bror Poul og min søster Bente til. Min mor var hjemmegående, som det hed. Hun havde nok at se til med tre børn, en gammel bedstemor og en stor have, som var hendes område. Min far havde udover jobbet på mejeriet et fritidsjob som musiker og spillede ofte både fredag og lørdag til baller rundt omkring på Fyn.

Vi havde masser af legekammerater, som kom hos os, og vi hos dem. Når jeg tænker tilbage, var der altid sol hele sommeren og megen sne hele vinteren. Huset, vi boede i, var uden indlagt vand og bad og med lokum i gården, så efter min oldemors død valgte min far og mor at sælge huset og påbegyndte at bygge deres nye hus på Skolevej, et af de første parcelhuse, der blev bygget i Gislev.



Jeg startede i skole 1. april 1954, 7 år gammel. Jeg husker ikke noget fra skolestarten, udover at jeg cyklede derhen på min lille røde cykel. Min mor har jo nok fulgt mig.

Jeg husker dog, at hver dag startede med, at det ringede ind, og vi stillede op på række i skolegården foran hovedindgangen, og når det var tid, gik vi pænt ind og stillede os i lange rækker i gangen, hvor vi sang morgensang og bad Fadervor, inden skoledagen startede.

Gislev Centralskole var en forholdsvis ny og moderne skole, som erstattede de små skoler i henholdsvis Sandager og Sølt. Lærerne derfra var fulgt med, og min første lærer i læsning var lærer Nielsen, som havde haft skolen i Sandager. Vores læsebog var rød og hed vist Ole Bole ABC. Fra Sølt kom lærer Hansen, som blev min regnelærer. Han havde også haft min mor i Sølt Skole. Lærer Hansen brugte ikke bøger, men små sedler, som vi lavede vores regnestykker på.

Senere fik vi nok en trykt bog med regneopgaverne i, men jeg mindes ikke, at vi havde regnehæfter til vore skriftlige opgaver før i de ældste klasser. Men uanset deres metoder lærte jeg at læse og regne.

*Mit barndomshjem
ved Mejeriet, nu
Fåborgvej 36*

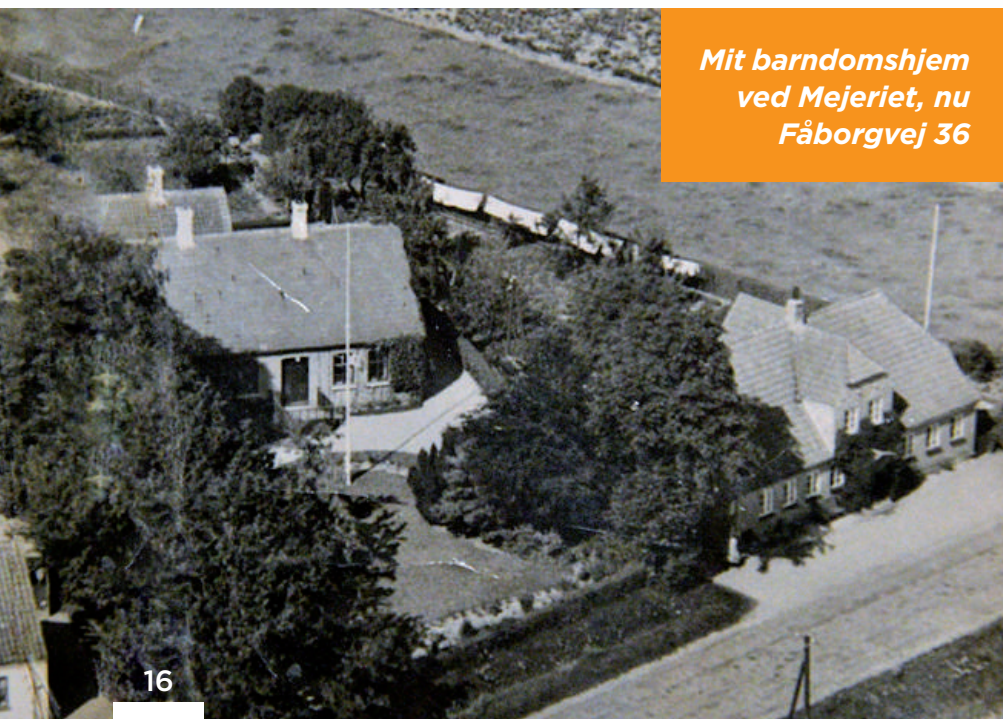



*Jørgen Wismanns Orkester,
et meget populært orkester til
baller på Fyn i mange år.*

En aften var jeg med min far i Fjellerup hos en ung fyr, som far skulle hjælpe med noget musik. Ind trådte frøken Hansen, hun var Hans Oles søster. Tror nok, jeg fik røde ører, men hun sagde ikke noget om min dårlige opførsel.

Vi fortsatte sammen til vores konfirmation, hvor de fleste gik ud af skolen. Vi var fem, der fortsatte i realen sammen med to fra Friskolen, en fra Trunderup Friskole og en fra Ellerup Friskole, så det var en lille klasse med 9 elever. Vi fik klasseværelse oppe under taget, hvor der var blevet indrettet nye klasserum og et fint fysiklokale. Her gik vi så i tre år indtil realeksamen i 1964. Af lærere havde vi fru Larsen og fru Lunde til tysk og engelsk, fru Jacobsen til historie, lærer Krogh til fysik og lærer Andersen, vores skoleinspektør, til matematik. Ham mødte jeg i 2014 på Nørrevænget, da jeg besøgte mor. Jeg tror, han var 102 år. Han kunne ikke huske mig. Vi må have haft flere lærere, som jeg ikke kan huske. Måske lærer Hansen, som vist holdt op det år, jeg forlod skolen. I hvert fald er han med på et billede fra sidste skoledag.

Et år før min konfirmation flyttede vi ind i det nye hus på Skolevej, dejlig tæt på skolen, så jeg slap for en daglig cykeltur og kunne sove næsten til klokken ringede på skolen. Det var dejligt at komme til "byen" og være tæt på vennerne.

Som 12 årig fik jeg fritidsjob som barnepige. Det var "in" dengang at have et barn og køre med (i barnevogn), og jeg var heldig at få Karsten, købmand Boldings søn på ca. et år. Det udviklede sig, så jeg også af og til passede ham og hans storebror om aftenen, og jeg fik også lov til at hjælpe til i forretningen.

Et underligt princip, lærer Hansen havde, var, at i slutningen af hver time skulle de elever, der havde været "i gården" (selvom det var en moderne skole, var der toiletter i gården) op og stå på række foran tavlen. For nogle var det en ydmygelse, men for nogen blev det en sport, så ofte stod vi mange på række. Lærer Nielsen husker jeg som en sød "gammel" mand (han har vel været omkring de 60), som vi sad på skødet af oppe ved katederet, mens vi læste op. Udover regning og læsning havde vi fra starten også bibelhistorie, som fru Jacobsen underviste i.

Dertil indlæring af salmevers. Senere havde vi fru Jacobsen til Danmarkshistorie, hvor vi lærte kongerækken og andet udenad. Fru Jacobsen var gift med vores skoleinspektør lærer Jacobsen. Ham havde vi i geografi og naturhistorie, som blev mine yndlingsfag, fordi han var en rigtig god lærer. Lærer Jacobsen døde pludseligt det år, jeg blev konfirmeret. Et chok og et stort tab. Jeg husker, at vi konfirmander gik foran hans kiste i vores hvide kjoler og strøede blomster, da han blev båret ud af kirken.

Jeg klarede mig godt fagligt, selvom jeg faktisk var temmelig doven. I 6. klasse blev vi delt på den måde, at os, der ville videre i realen efter 7. klasse, gik i forberedelsesklasse 3 timer hver tirsdag og torsdag. Her fik vi nye fag, aritmetik, geometri,

engelsk og tysk. I engelsk fik vi fru Lunde og i tysk fru Larsen. Jeg var glad for sprog og blev rigtig god til tysk, måske fordi fru Larsen havde yndlings elever, og dem, der havde let ved det, blev fremhævet.

I 6. og 7. klasse fik vi skolekøkken for pigerne, som fru Larsen stod for. Pigerne havde også gennem årene haft håndarbejde, så vi var godt forberedte til senere. Drengene havde sløjd, hvor de lærte at håndtere et stykke værktøj. Der var ingen overhovedet, der dengang tænkte på, at nogen måske havde evner eller lyst til noget andet.

Vi var mange elever i klassen, 31 mener jeg. Jeg havde det godt i min skoletid, mange søde veninder og mange søde drenge. Nogen havde det bedre end andre, og der foregik en del mobning. Jeg må med skam melde, at jeg nok ikke altid var lige sød. Jeg husker ikke, at der fra lærerside blev gjort noget ved det, tværtimod husker jeg lærere, som ikke var med til at lette livet for dem, der havde det svært.

Vi elever var heller ikke altid lige nemme. Især unge vikarer fik deres sag for. Jeg indkasserede min første og eneste lussing af en ung lærer Rasmussen, som følte sig meget provokeret af en 7. klasses pige, som i virkeligheden var lidt varm på ham. Vi havde en anden ung vikar, frøken Hansen, som vi drillede med hendes frisure og hendes tøj.



Skolekøkkenholdet 7.klasse i vores fine forklæder og kapper

Senere overtog min søster jobbet, og vi har bevaret kontakten siden. Sidste år var vi til Karstens 60 års fødselsdag.

Vi blev konfirmeret den 9. april 1961 af Pastor Ørning. Så var vi "voksne" og måtte ryge og drikke øl. Jeg boede hjemme 3 år mere, men nogle af mine kammerater kom hjemmefra allerede da. Jeg passede min skole, lidt fritidsjob som barnepige stadigvæk og i mine sommerferier havde jeg job som "ung pige i huset" i Ellerup og i Årslev. For min far var det vigtigste, at jeg passede skolen og fik en uddannelse. Men jeg havde tid til vennerne, til sport, til fest og ballade.

Allerede efter konfirmationen var det almindeligt, at man gik til bal om lørdagen i forsamlingshusene. Jeg fik lov, mere end min mor syntes om, men fordi far spillede rundtomkring (Jørn Wismanns Kvintet) og så, hvordan unge mennesker gebærdede sig, havde jeg vide rammer. Hver lørdag eftermiddag ordnede vi hår, min veninde var i lære som frisør og øvede nye frisurer på mig. Vi rullede håret op i øl, det stivede, og så drak vi resten. Efter en pæn realeksamen, dovenskaben til trods, var det tid at finde ud af, hvad der skulle ske. Jeg var voldsomt skoletræt og havde ikke lyst til at fortsætte.

Det blev til, at jeg sammen med min gode veninde gennem realen, Anna Lise, tog til København. Anna Lise fik plads i huset hos en familie i Klampenborg og jeg i Gentofte. Mor syntes, det var en god ide at lære lidt husarbejde, når jeg nu ikke ville gå i skole. Vi havde et godt år i storbyen, vi to dydige piger fra landet. I vores fritid gik vi på sprogskole, shoppede, broderede o.lign. Det vildeste, vi foretog os, var at gå til bal i Hjemstavnsforeningen.

Tilbage i Gislev efter et år stod det hurtigt klart for mor og mig, at jeg ikke skulle bo hjemme ret længe. Jeg var blevet 18 år og skulle nok selv bestemme. Jeg fik et værelse i Odense og fandt et job i en butik. Det var ikke lige drømmejobbet, men jeg havde noget at lave, mens jeg fandt ud af, hvad jeg ville.

Jeg søgte job som forpraktikant i en børnehave og fandt ud af, at det var det. Efter et halvt år rejste jeg til Torino som ung pige i huset, og derfra sendte jeg min ansøgning til Odense Børnehaveseminarium, hvor jeg blev optaget året efter, i 1967. Jeg blev børnehavelærerinde i 1969. Vi var fem seminariekammerater, der sammen søgte en børnehave i Albertslund, da vi var færdige, og vi fik den. I april 1970, 50 år fra nu, åbnede vi en af Danmarks første kollektivt ledede børnehaver.

Jeg kom til at arbejde som pædagog i 38 år. Et job, som jeg for det meste var stolt af og meget glad for. Jeg har arbejdet i flere forskellige institutionstyper, med flere forskellige aldersgrupper, og jeg har altid syntes, det var et meget vigtigt arbejde, selvom det ikke afspejlede sig på min løn.

Jeg forlod arbejdsmarkedet, da jeg var 60 år, da jeg havde mulighed for at gå på efterløn. Jeg syntes, jeg var kørt træet i de nye trends med virksomhedsplaner og evig dokumentation af alting. Det tog tid og opmærksomhed fra kerneydelsen, og da min ryg og mine knæ også havde fået nok, takkede jeg af.

Jeg bor stadig i Albertslund sammen med min mand Peter. Vi nyder vores pensionisttilværelse, og at vi har helbred til og mulighed for stadig at opleve en masse. Vi nyder vores børnebørn, to af vores egne og to bonusbørnebørn. Vi rejser en del, det har vi altid gjort, og håber nu, at verden bliver til det igen. Hvis ikke, har vi fået vores del.

Min kontakt til Gislev er efterhånden begrænset til et besøg på kirkegården, når vejen falder forbi. Min far døde i 2007, mens de stadig boede på Skolevej, og mor døde i 2015. Hun boede sine sidste år på Nørrevænget og var glad for det. De ligger begravet ved siden af deres nabo fra Skolevej gennem 47 år.

Jeg har ikke kontakt med skolekammerater. Jeg så Gunhild, så længe hun arbejdede i Brugsen. Mødte Ole fra realen, da jeg så Sound of Music i forsamlingshuset. Far var involveret i musikken og jeg tror Ole spillede Kaptajn von Trapp. Og så har jeg genoptaget kontakten med Anna Lise for tre år siden. Vi sås indtil vi var sidst i 30'erne, så gled kontakten ud. Vi genfandt hinanden på Facebook og har jævnlig kontakt. Jeg skal til hendes guldbryllup i august.

Med det i tankerne og efter at have kigget tilbage, så er jeg vist ved at være oppe i årene, og meget er sket.



Lærergruppen 1960.

Da jeg var barn havde vi ikke fjernsyn, vi så Familien Flintstone hos naboen, blikkenslager og installatør, Svend Pedersen.

Hans datter Anni, var min skolekammerat og blev pudsigt nok senere min nabo gennem 24 år her i Albertslund. Vi havde heller ikke telefon, vi lånte hos Tove og Jørgen på Røgeriet eller gik på centralen.

Der var ikke mange biler, far havde motorcykel med sidevogn, indtil Bente kom, og han skiftede arbejdsplads til Faber.

Så købte han en Ford 30, og mor fik kørekort. Da jeg rejste til Italien som 19 årig, var det uden pladsreservation og mobiltelefon. Da min datter rejste ud, tænkte jeg på, hvordan mine forældre havde haft det, da jeg tog af sted, og de måtte vente på brev for at få at vide, at jeg var nået godt frem.

Byen, jeg voksede op i, er totalt forandret, men jeg har fulgt udviklingen lige indtil mor døde i 2015. Jeg tænker på en god og dejlig barndom, og det har været sjovt og fyldt med nostalgi at kigge tilbage.



Sidste skoledag 1964



Skolevej 1 og 3 1960 første parcelhuse i Gislev

Der bliver ved med at dukke ting op i erindringen.

Lis Madsen (Nielsen)

INDMELDELSE

HVER MANDAG OG TORSDAG
FRA 16.00 TIL 18.00

Find os på
Facebook og
Instagram

Gislev Fitness klub v/Lars Kaagaard Kristensen · Ørbækvej 10 · 5854 Gislev
Tlf: 20 20 72 60 · lkk@gislev-fk.dk

MALERFIRMA
hanni søgaard
 Lykkesholmvej 7 · 5854 Gislev
 mobil: 2029 2002 · e-mail: hannis@mail.dk

 www.fe-male.dk

Tlf. 20 83 71 72
SØRENS KØRESKOLE
 www.trailerogbil.dk

Din køreskole på Midtbyn!
 Teoriadresse: Hestehavevej 21, Ryslinge.

GISLEV  **VARME SERVICE**
 
 AUT. VVS INSTALLATOR

20 70 34 64

AQUA DANMARK 
En SMART løsning til et KALKFRIT HJEM
 Til familien der drømmer om blødt vand i hjemmet. Bliv kalkfri i dag.
 Tlf. 62 29 14 66
 eller se mere på aquadanmark.dk

SØRNØGET TIL DRØMMEN
 FÅ ET TILBUD I DAG

Jens Erik Olsen · Slipager 9 · 5854 Gislev · Tlf. 20 70 34 64 · www.gislevvarmeservice.dk

Hårgalleriet
 v/ Janne Schjødte Hald

REPAIR MY HAIR
343,-
 2 produkter +
 massagebørste

MIRACLE HAIR
159,-
 + hårbørste

Ferielukket
 Hårgalleriet holder sommerferielukket i uge 28, 29 og 30, så HUSK book i god tid.
Jeg ønsker alle en fantastisk sommer!

Søndervangen 5 - 5854 Gislev - Tlf: 29 43 80 93 - www.hårgalleriet-gislev.dk

» WWW.OPLEVGISLEV.DK

Vores hjemmeside

Gislevs nye flotte hjemmeside er i luften, og her finder du alle byens arrangementer.

Derudover rummer siden mange oplysninger omkring byen og dens borgere.

Hvis du har gode ideer til noget, som du gerne vil læse mere om på hjemmesiden, er du velkommen til at kontakte Mark Hald eller Tanja Kromann i den forbindelse.

Kontakt os ligeledes, hvis du har problemer med at bruge siden.

Adresserne står på hjemmesiden.

Venlig hilsen
Tanja Kromann Clausen

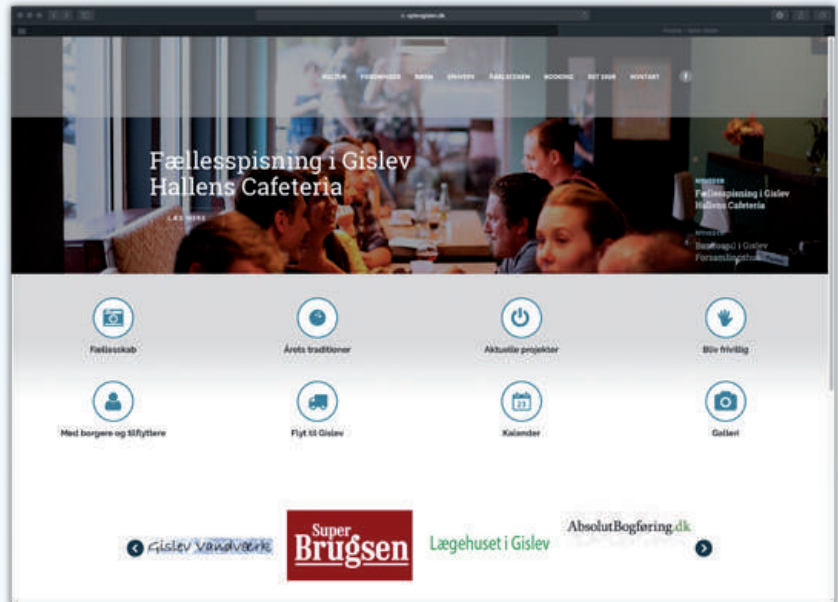

Legeplads ved GISLEVhallen med fokus på små og lidt større

Gislev Idrætsforening har nu sat handling bag denne drøm, hvor der især er fokus på de mindste. Men, vi vil også prøve at tilgodese lidt større!

Legepladsen placeres ved hallen under de store træer, og skal der være med til at skabe sammenhæng mellem hallen og Børneskoven.

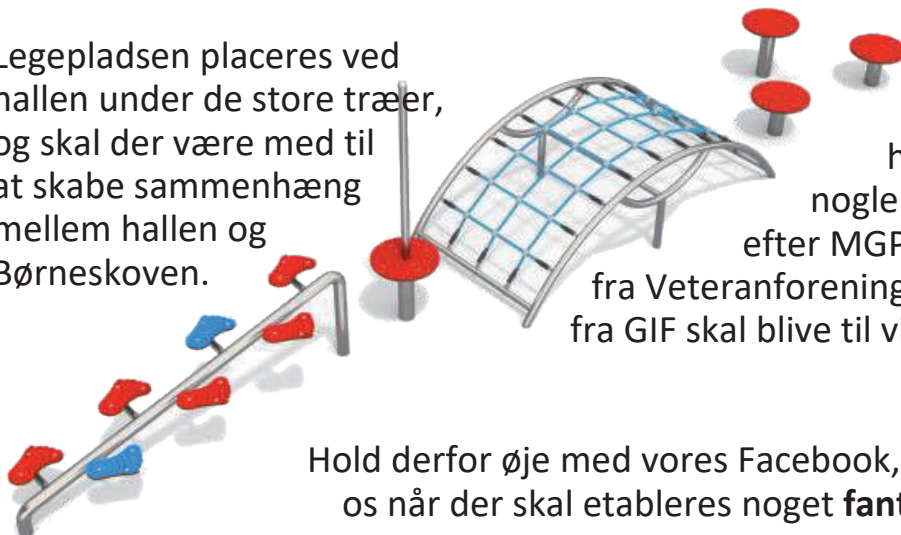

Inden længe vil vi indbyde jeres hjælpende hænder til nogle dage, hvor overskud efter MGP-festerne, sponsoreret fra Veteranforeningen, samt investering fra GIF skal blive til virkelighed for os alle.

Hold derfor øje med vores Facebook, og hjælp os når der skal etableres noget **fantastisk**.



måske
Fyns billigste kontorlejemål

Fordaglig husleje - priseksempel:
Lej 12 m² inklusiv forbrug for kun kr. 998 pr. måned*



FirmaHuset Fyn

- Kontorfællesskab med andre
- Lej fra 1-15 funktionelle kontorer i forskellige størrelser
- Konsulenthjælp til iværksættere
- Netværkskurser i samarbejde med kommunen
- Lave priser - hør mere tlf. 62 29 12 10

FirmaHuset Fyn, Gislev Rejers tidligere hovedkontor, er meget mere end en arbejdsplads. Her bliver du en del af et firmafællesskab med mulighed for sparring, ideudvikling og socialt samvær.

Kontorfaciliteterne består af mødelokale med projektor, Wi-fi, frokoststue, toilet, bade faciliteter, depotrum, gårdhave og parkering.

Lej lige netop det antal kontorer du har brug for.

*/ Huslejen er inklusiv vand, varme, el og internet. Tillægges moms.

Leje af lokaler er fradragsberettiget.

FirmaHuset Fyn har et godt samarbejde med kommunens udviklingskonsulent, der yder fri konsulentbistand. Vi arrangerer i samarbejde med konsulenten netværks- og iværksætterkurser.

Her er dit nye kontor:
Ørbækvej 12, 5854 Gislev

Interesseret?
Kontakt FirmaHuset Fyn, Poul Andersen.
Tlf. 62 29 12 10

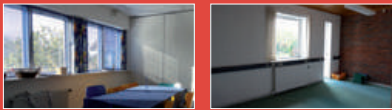

Produktion og salg af cellesluse



Fremstilling af tandhjul

SMELindustry
your innovative industrial partner

Udvikling og fremstilling af kulfiberprodukter



Produktion af højteknologiske produkter



Sandagervej 18B 5854 Gislev 62 29 16 53 smelindustry.com

CYKLER & SCOOTERE

El cykler
Vi tilpasser cykler til dig!

Kør knallert
som
15 årig!



Fjellerup Cykelforretning

62 67 17 56
lukket onsdag



Vanskelig
træfældning
Stubfræsning
Huse i træer
Beskæring

H.M. Hansen

Tlf. 22 50 70 38 · Sandagervej 6, 5854 Gislev
www.hmhansen.dk · Info@hmhansen.dk

Kørsel og flytning af enhver art
www.moellers-moebeltransport.dk
mollers@nielsen.mail.dk

Vi kører:

Mandag og onsdag: Fyn

Tirsdag: Nordsjælland

Tirsdag og torsdag: København

Torsdag og fredag: Sydsjælland og Lolland Falster

2087 8800

Møllers Møbeltransport v. Jørgen Nielsen
Møllevej 1, Sandager, 5772 Kværndrup



 **Kværndrup Fysioterapi**



i Kværndrup Sundhedshus

v/ Anders Thorup

tlf. 50 99 18 94

mail: Kvaerndrupfys@gmail.com

www.kvaerndrupfys.dk

KLINIK FOR
Akupunkter & Massage

Lars Nielsen

Massor@ga-net.dk

Søndervangen 7 · 5854 Gislev · Tlf. 2577 2007

Fjellerup Private Pasningsordning



Her gives Tryghed, Nærvær,
Omsorg, Ros og Kram.

Kontakt
hannewest@live.dk

www.privatpasningsordningfjellerup.dk

AbsolutBogføring.dk



Absolut Bogføring

v. Flemming D. Madsen

fld.madsen@gmail.com

Søndervangen 38 · Tlf.: 51 901 705
DK 5854 Gislev CVR.: 33 16 90 35

Medlem af cereda.dk

 **Cereda**

Netværk og viden indenfor regnskab og økonomi

GISLEV
PIZZA & GRILL

Faaborgvej 2 · 5854 Gislev

ÅBEN:

Mandag 17.00 - 20.00

Tirsdag til Lørdag 16.30 - 20.30

Søndag 16.30 - 20.00

Tlf. 6067 6255

» NYT FRA

Nørrevængets Venner



Desværre blev vi nødt til at aflyse vores arrangementer her i foråret, ligesom alle andre. Vi kender desværre ikke planerne for, hvornår vi kan starte igen, men vær sikker på, at vi gør det så snart vi kan.

Forårsfesten med Michael Winckler (søn af Gustav Winckler) måtte vi aflyse, men vi har bestilt ham til at komme:

**LØRDAG DEN 31. OKTOBER
KL. 14.30-16.30.**

Reserver endelig datoen, for vi regner med at kunne feste på Nørrevænget til den tid.

Hvis det bliver muligt for café-eftermiddage før den tid, vil vi reklamere på foreningstavlen i Brugsen og på Nørrevænget.

I bestyrelsen glæder vi os rigtig meget til at være sammen med jer igen.

*På bestyrelsens vegne.
Karen*



Hjertestartere i Gislev



Støt op om Ådalscenen med dit medlemskab !

Det kommer jo nok ikke som en stor overraskelse, at vi har meldt ud, at vores arrangementer som var planlagt i år, er foreløbig aflyst. Vi ville meget gerne, have taget hul på en ny sæson på Ådalscenen Gislev Kulturcenter, med mange spændende kulturelle arrangementer, men vi kan ikke sælge billetter endnu. Det er hårde odds for en spritny scene i en dansk provinsby.

– Og det er rigtigt ærgerligt, at vi ikke kan mødes og hygge os imens vi nyder den dejlige musik og underholdning i Ådalen.

Men du kan støtte op om scenen og de mange frivilliges arbejde, ved at købe enten et Støttemedlemskab eller et Aktivt medlemskab.

Vi har indtil videre holdt vores arrangement åbent den 29. august, indtil vi får nogle flere oplysninger fra Statsministeren om afholdelse af større arrangementer. Vi lever stadig i håbet om, at det kan gennemføres – meget gerne uden begrænsninger. Hvis der bliver åbnet op, har vi også lidt i baglommen til arrangementer i september.

Kære måske kommende medlem. Med denne annonce appellerer vi til dig, til at tegne et medlemskab og støtte vores forening, da vi har stadig udgifter der skal betales.

Køb af medlemskab

Webshop

På hjemmesiden aadalscenen.dk

Bankoverførsel

Til konto: 5960-0008096372

Frørup Andelskasse

MobilePay

Til 34232 – Ådalscenen

Husk at oplyse navn, e-mail og evt. medlemsnr.



Støttemedlemskab

Som støttemedlem bakker du op omkring os og vores kulturelle arrangementer, der forhåbentlig kommer på Ådalscenen i 2020. Du vil modtage vores nyhedsmail med nyheder / årets program / information.

Et Støttemedlemskab i 2020

100,00 kr.
pr. person.

Aktivt medlemskab

Med et aktivt medlemskab støtter du Ådalscenen i en svær tid og med dit bidrag er du med til, at mindske det økonomiske tab som følger af Corona-krisen i Danmark. Du giver samtidig din opbakning til vores kulturelle arrangementer. Du vil modtage vores nyhedsmail med nyheder / program ændringer / information.

+ du har GRATIS adgang til vores torsdags arrangementer, mod fremvisning af gyldigt medlemskort og billede id. Vi håber stadig på, at vi får mulighed for at afholde arrangementer i 2020.

Et Aktivt medlemskab i 2020

200,00 kr.
pr. person.

Uanset hvilket medlemskab du vælger at støtte os med, er vi glade for din støtte og opbakning.

– Og vi glæder os til forhåbentligt at se dig i løbet af sensommeren.

Venlig hilsen bestyrelsen - Ådalscenen Gislev Kulturcenter



Fåborgvej 19A, 5854 Gislev - ticketmaster.dk - aadalscenen.dk



Aadalscenen



#aadalscenen

Mangler du en bil?



I Gislev er blevet til i et samarbejde mellem Faaborg-Midtfyn Boligforening, Gislev lokalråd og SuperBrugsen Gislev. Bilen har fået fast plads ved Gislev SuperBrugs.

Bilen kan bruges af alle enten som helt alm. lejebil, dette er mest for dem der kun sjældent har brug for en ekstra bil.

Man kan også vælge at blive medlem af ByensBil.dk. Et medlemskab koster 300 kr. om året og som medlem får man nogle fordele:

TILGÆNGELIGHED

Er bilen, som du ønsker at booke, ledig, kan du booke og afhente inden for få minutter.

BILGARANTI

Du er altid sikret, at du har en bil på en af stampladserne i din by. (Dette kræver dog at du kender dit behov 3 dage før). I de fleste tilfælde kan vi gøre det hurtigere end 3 dage, så kontakt os endelig, også hvis du har et akut behov for bil.

BOOKNING

Du booker selv bil direkte i bilens kalender.

BOOKNINGSPERIODE

Du kan booke bil fra perioder på ½ time og op.

RABAT

Du sparer 0,30 dkk pr kilometer du kører i forhold til ikke medlemmer.

RABAT

Du får op til 3 timers rabat på bookningsperioder over 5 timer

FAKTURA

Samlet faktura bliver udsendt pr. mail en gang pr. måned.

ByensBil ApS er et mindre selskab, som har til formål at øge mobilitets-mulighederne i de mindre samfund i Danmark - samtidig med at vi skåner miljøet. Jo mere vi dele jo mindre CO2 udledning. 1 delebil sparer miljøet for produktionen af mindst 3 biler. (Nogle studier viser helt op til 12 biler) Delebiler er oftest mere miljøvenlige (små nyere biler)

Delebilister kører typisk færre kilometer. Øger fokus på nødvendigheden af at ændre adfærd i forhold til miljøet.

ByensBil.dk

Arne Vestergaard Andersen



Book – Kør – Spar

Det billige og bæredygtige alternativ til egen bil.

Sådan gør du:

Book

På www.byensbil.dk

Kør

Brug tilsendte kode til nøgleboksen ved bilen.

Spar

Fra 2,60 kr. pr. km inkl. brændstof.
Timepris 10 kr. - dog max 80 kr. pr. dag.

Så nemt er det!

Kontakt:

www.byensbil.dk

info@byensbil.dk

Tlf: 4283 6940



Delebiler centralt placeret rundt i Danmark, primært i Jylland og på Fyn

Bilerne kan bruges som alm. lejebiler.

Du kan også vælge at blive medlem af ByensBil.dk.

Medlemsfordele:

- Nem og hurtig adgang til bil/ekstra bil, for kun 300,- om året.
- Du booker selv via et personligt login på nettet.
- Man betaler kun for sit forbrug, og kan booke bil fra en ½ time af gangen.
- Lavere pris.
- Bilgaranti. Læs mere på vores hjemmeside.
- Ingen bekymringer om sommer/vinterdæk, service, værkstedsregning, banklån, osv.

*Ønsker du en bil i din by så kontakt os via www.ByensBil.dk

Juni - Juli - August

Gislev & Ellested
Sogne

KIRKE BLADET



Årgang 70
Nr. 3 - 2020



Sognehistorie fortsat...

I sidste blad slap vi Gislev og Ellested sognehistorie ved begyndelsen af 1800-tallet. Napoleonskrigene banker på nede i Europa og urolighederne breder sig. Englænderne angriber København.

Vi kender det som Københavns bombardement. Fra den 2-7 september 1807 belejrer englænderne København og gør krav på den danske flåde. De frygtede, at den daværende kronprins Frederik ville overgive den danske flåde til Napoleon, som på dette tidspunkt lå i kamp mod England.

Den 7 september kapitulere Danmark og England besætter kastellet. Ligesom de får udleveret hele den danske flåde, der på dette tidspunkt består af 17 linje skibe, 17 fregatter og 19 mindre skibe, samt 26 kanonbåde.

Da englænderne drager afsted med hele den danske flåde går Danmark i forbund med Napoleon. I løbet af marts måned sender Napoleon 30.000 franske, belgiske og spanske soldater til Danmark. De bliver blandt andet indkvarteret på Koldinghus, men også mange andre steder. Blandt andet Fyn huser mange spanske soldater. En myte siger, at det er de spanske soldater, der er årsag til de brune øjne hos danskerne, men hvor meget hold der er i denne myte vides ikke. Ser man i kirkebøgerne er det ikke indskrevet mange spanske mænd som fædre til de børn, der blev døbt.

De spanske soldater bliver også indkvarteret på Lykkesholmsslot og det var hårdt for indbyggerne i Gislev og Ellested sogne. Området blev raseret af de spanske soldater. Der var udgangsforbud om natten for almindelig borgere og for at håndhæve udgangsforbuddet patruljerede de spanske soldater rundt om natten. De der var så uheldige at krydse deres vej, blev ofte taget med tilbage i arresten, som man havde indrettet på Lykkesholm.

Napoleons krigene førte Danmark ind i en økonomisk krise. Priserne steg og det blev vanskeligt for de fleste borgere at få råd til basale fornødenheder som mad og klæder. Samtidig var arbejdsløsheden stor. Det blev derfor vanskeligt for landmændene, at få afsat deres produkter.

Først i 1830'erne blev den økonomiske situation bedre.

I 1838 overtog Otto Lindegård Lykkesholm efter sin far Salomon Lindegård.

Otto var gift med en datter af Peter Ramshardt. De havde siden deres bryllup boet på Eskelund. I forbindelse med deres overtagelse af Lykkesholm blev Eskelund solgt til cand.phil. Døcker for 13.000 rigsdaler.

Men hvem var sognepræst i denne tid. Det var såmænd Johan Henrik Colding. Han overtog embedet i 1799 efter sin forgænger Villads Krebs.

Johan Henrik Colding var en markant og respekteret præst, der gjorde sin indflydelse gældende på mange områder. Blandt andet var han kendt for sit engagement i socialt arbejde og for at gøre kårene for de fattige i sognet bedre.

I 1799 indførte man en ny fattiglov for København. Den kom i 1802 til også at inkludere alle købstæder og i 1803 bredte den sig til alle landkommunerne.

Der skulle nu oprettes en fattigkommission i hvert sogn/kommune. Præsten var født medlem og ofte også formand. Herudover skulle kommissionen bestå af driftige borgere eller gårdmænd.

De fattige kunne nu henvende sig til præsten for at få hjælp. Det var også præsten, der var ansvarlig for den praktiske uddeling af fattighjælpen. Det enkelte sogn var forpligtet til at hjælpe alle, der var truet på deres liv på grund af helbred. Kravet var, at man havde boet sognet i over tre år og i disse år ikke havde modtaget nogen form for fattighjælp. Hjælpen bestod af mad, tøj, brænde og pleje i tilfælde af sygdom.

I 1803 mødtes fattigkommissionen, for første gang i Gislev præstegård. Dens medlemmer var: sognepræsten, politimesteren, kancellistråd Lindegård fra Lykkesholm og som valgte medlemmer gårdmændene Stephan Christensen, Søren Clausen fra Holme, Hans Christoffersen fra Sandager og Henrik Hansen fra Kullerup.

De udarbejde en oversigt over sognets fattige inddelt efter behov. Overordnet drejede det sig om ældre mennesker. En enkelt på 96 år, 15 personer mellem 80-90 år, resten var yngre. Fælles for dem alle var, at de af forskellige grunde var ude afstand til at klare sig.

I 1804 uddeltes der understøttelse til i alt 43 personer.

Hjælpen bestod i uddeling af mel, malt (ølbrygning), gryn, bygmel og 139 rigsdaler og 1 mark.

I protokollen skriver Colding under bemærkninger: *"Efter mine tanker var det rigtigt, om der kunne have et pengeoverskud til at købe hør og blå for og lade de fattige forarbejde det på fattiggassens regning, da denne muligvis kunne vinde ved arbejdets salg og de fattige jo lige så vel kunne og burde arbejde for fattiggassen, som nærer dem, som for nogen anden. Det bliver nok desuden en nødvendighed på en slags måde at tvinge de fattige til at arbejde, da de ellers ved den rigelige forplejning, de får af sognet, rører hverken hånd eller fod til arbejde."*

I reglementet til fattigkommissionens arbejde står der, at der bør uddeles ærter. Men da der ikke blev dyrket ærter her på egnen, så erstattede man denne artikel med bygmel. Bygmel var ligeså nærende mente Gislev fattigkommission.

Herudover påbød reglementet at understøtte de fattige med klæder, men som Gislev fattigkommission bemærkede, så er ingen af de fattige så nøgne, at de trænger til klæder. Tværtimod ville man risikere, at de ville sælge eller uddele de klæder, de ville blive tildelt.

Endvidere påbød reglementet at de fattige fik uddelt flæsk og smør. Men i Gislev og Ellested var det vanskeligt at uddele dette. Der var alt for mange små landbrug og det ville kun føre til vanskeligheder at forsøge at få disse gårdejere til at donere disse naturalier.

Derfor blev flæsk og smør omregnet til penge. Udgifterne til fattigvæsenet blev pålagt sognets landmænd efter princippet: Ejede man 1 tdr. hartkorn og derover måtte man både betale naturalier og penge. Ejede man under blev man kun pålagt at betale penge.



Men det var ikke kun inden for fattigkommissionen at Pastor Colding gjorde sig gælden også skolevæsenet havde hans bevågenhed.

I næste nummer af kirkebladet vil jeg fortælle meget mere om hans bedrifter her på egnen, samt fortsætte fortællingen om sognenes historie op igennem 1800-tallet.

Sognepræst Mette Sauerberg

Ny facebookside

Vi har fået ny facebook side.

Den hedder nu Gislev-Ellested Kirke

www.facebook.com/gislevellested.kirke



Her vil man kunne finde oplysninger om gudstjenester og arrangementer.

Jeg skal herunder også gøre opmærksom på Sogn.dk, hvor der også vil være en ajourført liste over gudstjenester og arrangementer.

Herudover findes der en app ved navn kirkekalenderen, som linker direkte til sogn.dk.

En nyttig app

Kirkekalenderen



Ved at installere kirkekalenderen kan man hurtigt finde den nærmeste kirke.

Få oplysninger om ansatte, menighedsråd, gudstjenester og arrangementer.





Da verden gik i stå...

Ja sådan følte det lidt da Danmark lukkede ned den 11 marts.

Fra den ene dag til den anden blev hverdagen forandret og jeg tror aldrig jeg vil glemme de ord og den alvor, der pludselig lagde sig som en tung dyne om mit hoved.

Det at skulle forklare sine børn, at i morgen kan du ikke komme i skole, fordi...

Og her skal man så som forældre tage en dyb indånding og forsøge at forklare det alvorlige i at en smitsom virus har bredt sig, uden samtidigt at skræmme sit barn fra vid og sans.

Det blev en mærkelig morgen. Torsdag den 12 marts. Den var stille. Børnene sov. Vi forældre listede rundt og vidste ikke rigtigt, hvad vi skulle gøre af os selv. Mine tanker gik til præstegeneringen. Hvordan skulle jeg navigere i denne nye situation. Kunne det virkelig passe, at kirken var lukket og gudstjenesterne aflyst på ubestemt tid.

Rent historisk har kirken aldrig før været lukket. Det er aldrig sket før.

Selv under nogle af historiens mest frygtlige epidemier er det aldrig sket, at kirken er lukket ned. For kirken er vores tilflugtssted. Det er her vi søger hen, når livet vokser os over hovedet. Men i denne krise var dørene til kirken lukket og låst. Heldigvis kan man ikke sådan låse Guds ord inde. Ordet har på trods af lukkede kirker fundet sin vej ud til rigtig mange. Præster er et kreativt folkefærd og mange har gjort sig mange anstrengelser for at få Ordet ud til folk, når nu folk ikke havde mulighed for at komme hen i kirke.

Der har været lagt prædikener ud på kirkernes hjemmesider, optaget gudstjenester og små andagter som er blevet lagt på YouTube og Facebook og diverse andre sociale medier.

Så selvom kirken for mange er lig med en gammel bygning fra middelalderen, så har den i den grad formået at følge med tiden og omstille sig til den digitale tidsalder. Grundtvig siger et sted, at kirken er bygget af levende sten og mon ikke det er en sandhed, der er gået op for os i denne tid.

Kirke og gudstjeneste er der, hvor vi mødes og samles om Guds ord. Når nu alt dette er sagt, så har jeg savnet fællesskabet i gudstjenesten. Jeg har savnet kirkegængerne, orglets brusen og salmesang. For gudstjeneste er et fælles anliggende og kommer bedst til sin ret i fællesskabet i vekselvirkningen mellem præst og menighed. En anden ting jeg savner som præst. Det er at kunne give et håndtryk. Vi hilser med et håndtryk. Det har vi lært fra vi var ganske små. "Husk nu at give hånden", sådan sagde min mor ofte til mig, når vi var på familiebesøg og jeg genert forsøgte at undgå den sædvanlige hilserunde. Håndtryk er udtryk for anerkendelse og respekt for det menneske, jeg står overfor. Sådan har det altid været. Men nu er håndtryk blevet uhygiejnisk. Ja nærmest forbudt. Jeg forstår udmærket argumenterne og at man øger risikoen for smitte. Derfor giver jeg heller ikke selv hånd mere, når jeg møder andre mennesker. Men jeg kan ikke lade være med hver gang at føle mig en smule uhøflig også selvom jeg ved, at dem jeg står overfor nok også helst er fri for, at jeg giver dem hånden som hilsen.

Det er svært som præst at holde afstand, fordi vi ofte mødes med mennesker, der hvor de er i deres følelsernes vold, hvad enten det er af glæde eller sorg. Der har været skrevet meget frem og tilbage om kirkens måde at håndtere begravelser og bisættelser på. Nogle siger vi har været for forsigtige. Jeg forstår godt, at der kommer kritik. Det er ikke let at stå med en svær bisættelse, som under normale omstændigheder ville have betydet, at kirken blev fyldt til randen med mennesker. Mennesker som var mødt op for at vise deres sorg, støtte og medfølelse. Pludselig skal de pårørende tage stilling til, hvem der kan komme med til bisættelsen.

Ligesom man heller ikke bare kan dukke uanmeldt op. Det har selvfølgelig ført til frustrationer midt i følelsen af sorg over tabet af det menneske, man har mistet.

Covid-19 har ført mange frustrationer med sig, fordi alt det vi før gjorde uden at blinke, ja uden at skænke hygiejne og smitterisiko en tanke, det er ikke længere så selvfølgelig. Vi skal hele tiden have smitterisiko med i tanker, når vi planlægger. Det gælder alt fra børnenes legeaftale, til en tur i Brugsen, til arbejdspladsen til at besøge bedsteforældre, må vi kramme eller ikke. Det gjaldt også, da jeg i løbet af en uge skulle finde en ny dato til konfirmation. Det er en meget svær opgave som præst, skal jeg hilse at sige. Jeg havde ingen anelse om, hvorledes dette her ville udvikle sig. Hvordan så verden ud om en uge eller en måned. Jeg anede det ikke. Herudover var det da ærgerligt, at skulle skuffe konfirmanderne, der sådan havde glædet sig til at blive konfirmeret først i maj. Jeg satte en dato ud fra troen på, at alt bliver godt igen. Den 4 oktober må vi, om Gud vil det, forhåbentligt kunne holde konfirmation, sådan som vi plejer. Med en kirke flydt med glade og feststemte mennesker

Jeg indledte min klumme med overskriften, da verden gik i stå og kan vel passende afslutte med. Men kun et øjeblik, et splitsekund.....så går livet videre. Livet går sin gang og selv en virus kan ikke stoppe vores tro og håb på, at alt nok skal blive godt igen.

I skrivende stund siger de optimistiske politikere, at det lysner forude. Lad os håbe og bede til, at dette stadig er en sandhed, når dette blad udkommer.

Verden gik i stå, men kun et splitsekund...

Sognepræst Mette Sauerberg

Menighedsrådsvalg 2020

Orienteringsmøde til menighedsrådsvalg den 19 august
kl. 18.30 i konfirmandstuen ved Gislev præstegård



I år er der valg til menighedsrådet. Det er et vigtigt valg.

For dem der stiller op til menighedsrådet, er det en stor opgave, når det kommer til lokalsamfundet. Vi har for længst bevæget os bort fra en middelalderlig tankegang, hvor kirke og lokalsamfund stort set ikke kommer hinanden ved.

Kirken er i dag i høj grad menighedens kirke. Den er til for sin menighed. Både for dem der kommer tit til gudstjeneste, som der kommer, når lejligheden byder sig. Derfor er det heller ikke uvæsentligt, at der sidder repræsentanter for de to sogne i menighedsrådet. På den måde kan man sikre sig, at kirken bliver ved med at være forankret i lokalsamfundet.

Gislev-Ellested kirker har gennem årene taget initiativ til en del arrangementer som også har gavnnet fællesskabet i Gislev og Ellested. Af nogle kan nævnes:

Fastelavnsgudstjeneste i forsamlingshuset

Høstgudstjeneste på Ådalscenen

Gislev By Night

med græskarudskæring, skumringsløb og koncert i Kirken

Børnejulegudstjeneste

forud for juletræsarrangement på torvet

Sogneudflugt

Herudover foregår der et væld af andre aktiviteter som koncerter, foredrag, sangaftener, filmaftener, konfirmander, minikonfirmand, kirkekaffe og kursus i maling af ikoner. Vi har en bred vifte af aktiviteter også selvom vores pastorat på nuværende tidspunkt kun er på 2353 indbyggere. Alt dette er takket være kirkens personale og et engageret menighedsråd, der ser det om deres opgave, at sørge for at kirkerne vedbliver at være forankret i lokalsamfundet. Da nogle fra menighedsrådet har meddelt, at de på grund af alder ønsker at træde ud, har vi brug for nye medlemmer. Jeg kan som information nævne, at den næste menighedsråds periode begynder advent 2020 og slutter advent 2024.

Vi holder menighedsrådsmøder cirka seks gange om året. Et menighedsråd består af formand, næstformand, kontaktperson, Sekretær, kasser og formænd for vores to udvalg: Kirkeudvalg og præstegårdsudvalg.

Herudover er der en medarbejderrepræsentant for personalet og en kirkeværge for hver kirke. På et menighedsrådsmøde vil der typisk blive drøftet alt fra vedligeholdelse af bygninger til kommende aktiviteter. Et af de projekter der vil komme til fyldte meget det næste stykke tid, vil være etablering af skovkirkegård på Gislev kirkegård. I skrivende stund er projektet sendt til høring.

Der vil være orienteringsmøde til menighedsrådsvalg den 19. aug. kl. 18.30 i konfirmandstuen ved Gislev præstegård og alle er meget velkomne.

*På vegne af Gislev-Ellested menighedsråd
Sognepræst Mette Sauerberg*

Ellested kirke

Mange af vores arrangementer er aflyst eller udsat.

Derfor er der i dette kirkeblad plads til at bringe lidt billeder fra Ellested kirke.

Den siges at være en af Østfyns ældste kirke og er efter eget øjesyn en af de smukkeste små landsbykirker jeg kender.



Gammel romansk gravsten, der er indmuret i Ellested kirkes sydlige mur.



*Altertavle malet af Anton Dorph
Kendt for sine mange alterbilleder.*



Gammel romansk døbefond fra 1100-tallet. Mandshovederne på soklen vidner om dens alder. Ligesom vinranken øverst er meget typiske træk for denne tids døbefonde.



Fastelavn

Søndag den 23. marts holdt vi en fantastisk børnegudstjeneste i Gislev forsamlingshus.

Mange udklædte børn og voksne var mødt op til en hyggelig eftermiddag.

Sognepræst Mette Sauerberg bød velkommen og holdt herefter en meget børnevenlig prædiken for børnene.

Herefter underholdt duoen Svøbsk med folkemusik og sanglege.

Da alle havde fået danset og vist deres flotte kostumer frem var det blevet tid til det alle børn havde set mest frem til, nemlig at slå katten af tønden.

Der blev kæmpet bravt og brugt mange kræfter.

Til sidst gav tønderne efter og vi kunne kåre kattedronninger og kattedronninger. For at ingen skulle føle sig hverken sultne eller tørstige stod Gislev-Ellested menighedsråd for at servere fastelavnsboller og kaffe.

Det blev en herlig eftermiddag og det var glade børn og forældre vi sagde farvel til, da arrangementet sluttede ved 16-tiden.



Gislev Kirke

Lykkesholmsvej 3, 5854 Gislev
Åbent mandag –lørdag kl. 8-16.

Ellested Kirke

Ellestedvej 11B, 5853 Ørbæk

Sognepræst

Mette Sauerberg

Lykkesholmsvej 8, 5854 Gislev
Tlf. 62 29 10 32 – Mobil 29 38 89 88
Træffes på telefon tirsdag-søndag
Mandag fredag
E-mail: mesa@km.dk

Graver

John Lykkedal Pedersen

Lykkedalsvej 1, 5853 Ørbæk
Mobil 20 77 18 46

Gislev graverkontor

Tlf. 62 29 10 28
E-mail: gkirke@mail.dk
(Graverkontoret er lukket mandag)

Organist

Erik Kempf

Tlf. 22 55 15 92
E-mail: kempferik@hotmail.com

Kirkebil Taxi 4x27 Odense kører til alle arrangementer og gudstjenester i Gislev og Ellested sogne.

Den kan bestilles på tlf. 62 62 22 60 eller 40 16 24 99.

Man skal dog ringe senest dagen før arrangementet eller gudstjenesten.

Kørsel med kirkebil er gratis og betales af kirkekassen.

Gislev-Ellested menighedsråd:

Formand

Palle Lundsryd Nyborg
Assensvej 45, Lindeskov, 5853 Ørbæk
Tlf. 61 76 14 48

Næstformand

Jonna Holmhus Sindberg
Tlf. 50 41 46 58

Kontaktperson

Solveig Pedersen
Tlf. 24 41 99 45

Menige medlemmer

Margit Olsen

Tlf. 22 18 04 45

Pia K. Jørgensen

Tlf. 61 46 82 93

Birthe Bech Hansen

Kildemarken 1, 5854 Gislev

Kirkevæрге i Gislev sogn

Jørgen Jørgensen

Smedager 22, 5854 Gislev
Tlf. 40 30 13 24

Kirkevæрге i Ellested sogn

Ulla Sjøgren Jørgensen

Ellebækvej 4, 5853 Ørbæk
Tlf. 41 58 17 25

E-mail adresse til Gislev sogn:

7768@sogn.dk

E-mail adresse til Ellested sogn:

7769@sogn.dk



Gudstjenester

	GISLEV	ELLESTED
Søndag den 7. juni Trinitatis	kl. 10.30	
Søndag den 14.juni 1.s.e. trin.	kl. 10.30	
Søndag den 21.juni 2.s.e. trin.	kl. 10.30	
Søndag den 28.juni 3.s.e. trin.	kl. 9.00 ved Mattias Skærved	
Søndag den 5. juli 4.s.e. trin.	kl. 9.00 ved Simon Langeskov Jylov	
Søndag den 12. juli 5.s.e. trin.	kl. 9.00 ved Mattias Skærved	
Søndag den 19. juli 6.s.e. trin.	kl. 9.00 ved Simon Langeskov Jylov	
Søndag den 26.juli 7.s.e. trin.	kl. 9.00 ved Simon Langeskov Jylov	
Søndag den 2 aug. 8.s.e. trin.	kl. 9.00 ved Simon Langeskov Jylov	
Søndag den 9. aug. 9.s.e. trin.	kl. 10.30	
Søndag den 16. aug. 10.s.e. trin.	kl. 10.30	
Søndag den 23. aug. 11.s.e. trin.	kl. 10.30	
Søndag den 30.aug, 12.s.e. trin.	kl. 10.30	



En alt for stille start i en underlig tid

Det der skulle have været en forrygende start på dette års forårs-sæson, blev en mat og kedelig start for os alle sammen. Det havde vi ikke kunne forestille os, da vi igennem vinteren planlagde og så frem til 2020.

Maj og juni arrangementerne måtte vi aflyse. Selvfølgelig respekterer vi de retningslinjer der bliver anvist fra staten.

Men vi håber uendeligt meget på, der bliver lukket op og der bliver mulighed for at vi kan hygge os sammen, med god musik på scenen i juli og resten af sommersæsonen.

I forhold til de arrangementer vi har måtte aflyse, har vi mødt stor forståelse og meget flot samarbejde med de musikere og kunstnere vi havde en aftale med.



Alle vil meget gerne flytte til senere på året eller vente med deres optræden på Ådalscenen, til næste år. Vi har snakket med mange kunstnere der er triste og meget påvirket, selvfølgelig af deres egen situation lige nu. Men mange giver udtryk for ærgrelse over at de må vente med at komme til at stå på vores flotte scene.



Så snart der er nyt, og vi kan fortælle om arrangementer på Ådalscenen, vil alle medlemmer få direkte besked. Du kan også følge med på vores hjemmeside aadalscenen.dk og Facebook, Ådalscenen - Gislev Kulturcenter.

Er du ikke allerede medlem, så støt op om os med dit medlemskab på vores hjemmeside aadalscenen.dk eller på Facebook siden [@Aadalscenen](https://www.facebook.com/Aadalscenen).

Vi glæder os meget til musik og arrangementer, til fest og stemning på Ådalscenen.

Bestyrelsen
Ådalscenen Gislev Kulturcenter

» INFORMATION TIL FORBRUGERE

Vandværket - maj 2020

Vandspild

Vandværket arbejder konstant med at nedbringe vandspild på vort ledningsnet. På hovedledning, forsyningsledning og stikledning er det Vandværket der må tage tabet, hvis der konstateres et vandspild. Derimod, er det, den enkelte forbruger, der må tage tabet, hvis vandspildet konstateres på egen grund. Forbrugeren hæfter både for ledning og vand på egen grund, denne ledning kaldes jordledning.

Da vi har et faldende salg år efter år, skulle vi gerne kunne sælge tæt på alt oppumpet vand. Det betyder, at vi i størst muligt omfang skal have lokaliseret alle utætheder, så årets beregnede spildprocent kommer så tæt på nul som muligt. Når Vandværkets spildprocent kan beregnes til mere end ti procent, bliver Vandværket pålagt en stats- afgift. I 2019 kunne spildprocenten beregnes til 12,01% af den udpumpede mængde, det betød at Vandværket blev pålagt en ekstra afgift på kr. 18.307 kr.

Vi er alle med til at betale svindet, så anmeld til vandværket, hvis der formodes at være utætheder.

Der er 2 flasker vin hvis en utæthed anmeldes. Vi skal opfordre alle forbrugere til, at holde øje med deres vandmålere gerne ved selvsyn på tæller hver måned.

Det gennemsnitlige forbrug pr. person er 50 m³pr. år.

Se vandværkets hjemmeside.

Sektionsbrønde

Vi har nu 8 sektionsbrønde, hvor vi kan følge forbruget i områder, og derved finde hvor der er svind. Renovering af ledningsnet og teknikbrønde

Vi renoverer løbende på ledningsnettet, stophanerne bliver defekte og skal skiftes, det koster mange penge, og med et faldende forbrug bliver der mindre penge til reparation og vedligehold. Vi vil sætte teknikbrønde hos den enkelte forbruger, det er mere holdbart end en stophane i fortov, og det er nemmere og billigere at skifte haner i disse brønde. Med tiden får hver enkel forbruger herved deres stophane i teknikbrønden, så det er nemmere, at få lukket for vandet, hvis man har et brud.

I 2019 blev der sat 21 nye brønde samt eftersat og repareret 22 stophaner og 3 skydeventiler

Find din stophane i tide

Vandværket vil gerne opfordre til, at man selv undersøger hvor ens stophane findes.

Nyt for Gislev Vandværk: På vor hjemmeside finder du nemt din stophane. Gå ind på information søg ledningsplan skriv din adresse i søgefeltet. Kortet kan udskrives. Det er forbrugernes ansvar, at stophaner er nemme at finde, hvis Vandværket skal grave den frem, kommer forbrugeren til at betale.

Regnskabet 2019

Regnskabet for 2019 udviser underskud/underdækning på t.kr. 127.642 mod sidste års overskud/overdækning på t.kr 18. Indtægterne har været næsten uændret i forhold til 2018. Vi har en overdækning/formue på t.kr. 3.987.

Vandpriserne i 2020 er uændret: Den er pr.m³ 4,50 kr. afgiften er 6,25 kr. pr.m³ i alt inkl. moms 13,44. kr. Fast årligt bidrag pr. måler er 812,50 kr. inklusive moms.

Spildevandsafgift kan ses på FFV hjemmeside

De nye vandmålere

Alle har nu elektroniske vandmålere, vi forventer at alle vandmålere kan fjernaflæses i 2020.

Det er altid forbrugeren der har ansvar for forbruget.

Elektroniske multical 21 fra kamstrup

(Se vejledning på hjemmesiden). Husk vandmåler skal placeres så vandværket altid kan komme til den.



Brandhaner

Der er kun bevaret 1 brandhane ved Faaborgvej 6. 4 brandhaner er lavet om til skyllehaner og males blå, skyllehaner skal vandværket selv vedligeholde.

Det er forbudt at tappe vand fra brandhane og skyllehaner, det er kun beredskabet, der må bruge brandhanen, og vandværkets håndværker må bruge skyllehaner ved ledningsarbejde, hvis vi finder nogen der ikke overholder dette, anmeldes det til politiet.



Hegn om boringerne.

Vandværket har fået påbud om hegn om boringerne, der mangler på 1 boring, den boring bag vandværket blev hegnet i 2018. Den ved træningsbanen, skal der findes en løsning på, som alle kan acceptere (GIF-fodbold, kommunen og vandværket).

Oplysninger

Få endnu flere oplysninger fra dit Vandværk tilmeld dig SMS - her vil vandværket sende besked, hvis der observeres lækage (LEAK) på vandmåler og andre servicemeddelelser.

Besøg vandværkets hjemmeside. Her finder du vedtægter, regulativ, beretning, referat, regnskab, vandprøver og bestyrelse m.m.

Bestyrelsen

Analyseresultater

Udvidet Vandprøve på ledningsnet nr. 1983170-726874 udtaget den 11.12.2019 kl. 9.45

BETEGNELSE	MÅLT VÆRDI	TILLADELIG VÆRDI <i>Afgang vandværk</i>	TILLADELIG VÆRDI <i>Indgang ejendom</i>	FORKLARING
Fluorid mg F/l	0,23	<i>Ingen grænse</i>	1,5	<i>Niveauet er stabilt og har ikke ændret sig i de seneste år.</i>
Jern mg Fe/l	19	<i>Ingen grænse</i>	200	<i>Grundvandet indeholder naturligt en stor mængde opløst jern, der fjernes på vandværket ved iltning og filtrering.</i>
Nitrat mg NO ₃ /l	0,568	<i>Ingen grænse</i>	50	<i>Nitratindholdet er faldet fra et niveau på mere end 15 mg/l i perioden før år 1990</i>
Nikkel µg Ni/l	0,3	<i>Ingen grænse</i>	04	<i>Boring 2 oringskontrol 2.3.2017</i>
Hårdhed odH	19,9	<i>Afgang værk 11.12.2019. 1983173-726879</i>		<i>En hårdhed på 17,1odH betegnes som hårdt vand.</i>
Bam Pesticider µg/l	0,03 <0,01		0,1	<i>Drikkevandet er undersøgt for 35 forskellige stoffer uden spor af pesticider</i>
Kimtal ved 37 oC Pr. ml	Ikke målt		20 på ledningsnet	<i>Bakterier der kan vokse ved 37 oC.</i>
Kimtal ved 22 oC pr. ml	ledningsnet 4 kl. 8,40 0 kl. 9,50	<i>Målt på afgang Vandværk</i>	200 på ledningsnet 50 afgang Vandv.	<i>Bakterier der kan vokse ved 20-22 OC.</i>
E coli og coliforme bakterier Pr. 100 ml	0	<i>Ingen grænse</i>	0 må ikke findes	<i>E coli og coliforme bakterier må ikke forekomme i drikkevandet.</i>

Desphenyl-Chloridazon: 0,05 langt under grænseværdi.

Det nye pesticid: 1, 2, 4, Triazol 0,01 yderlig 43 prøver intet påvist.

Se vandværkets hjemmeside for yderlige vandprøver: www.gislevvand.dk

Formand:
Holger Klausen
Tlf. 6229 1719

Kasserer:
Kurt Poulsen
Tlf. 6267 1727

Vandværksbestyrer:
Hansen og Pedersen
Tlf. 6265 1682

Let's Furnish the World *Better*



www.four.design

FOUR
DESIGN

AN OCEE
INTERNATIONAL
COMPANY



ENTREPRENØR
NS H. PEDERSEN ApS
v/ Morten Pedersen
GISLEV TLF. 62 29 11 17
www.kgladhus.dk

FLINDT HANSEN EL
Autoreparatør Elcykler
www.flindhansenel.dk
Tlf. 62 29 11 08

Championer er Jeres
møn SKILTE
Tlf. 6071 5612
moen-skilte.dk
Salling 21 - Sønder Lyngby



HardCoft
17:22



DM i BKØL
CYKEL
KØRNING &
SERVOGNSCENTER

Industrivej 14
5705 Ringvej
TELEFON 82243263

Automanda
AT i Autoreparation-Opbejlg-Skader
v/ ANDERS JOHANSEN Tlf. 62 29 10 57



» SAMMEN HVER FOR SIG GIF Cycling

Vi kan nu her næsten halvvejs inde i sæsonen, se tilbage på det mærkeligeste cykelår til dato. Året startede helt vildt ud, vi skulle den 7. marts afholde det første officielle DM i e-cykling under Danmarks Cykle Union. E-cykling skulle i dette forår vise sig, at blive mere aktuelt end nogenside.

Så alle sejl var sat, og der skulle holdes en cykelfest - dette lykkedes helt bestemt.

Da vi slog dørene op den 7. marts var vi klar. Gislev Hallen summede af spænding - blandt de 32 ryttere, der havde kvalificeret sig og i det man trådte ind i hallen, var man ikke i tvivl, her skulle der køres cykelløb. Henover dagen sørgede e-Cykle Klub Danmark, at eventen også kunne følges via live-stream. Som afslutning på dagen og 3 etaper senere, kunne vi hylde den første danske mester i e-cykling.

Dette skulle vise sig, at blive sidste sports begivenhed i lang tid i Danmark, da det jo som vi alle ved, var netop i ugen efter, at DK lukkede ned.

Ude på landevejen, var det nu heller ikke muligt, at cykle sammen i gruppe, som vi plejer. Så vores normale opstartsdag, hvor alle medlemmer mødes og slår sæsonen i gang, var ikke en mulighed. Heldigvis viste det danske forår sig fra sin bedste side. Så nu hed det cykling "Sammen, hver for sig", men vi manglede vores fællesture og hyggen ved det.

Heldigvis, da vi nåede frem til den 19. maj, så var genåbning af DK stille og roligt i gang. Her åbnede muligheden for, at vi igen kunne mødes, dog i mindre grupper. Dette betød, at vi lavede et setup, så de forskellige grupper måtte mødes forskellige steder i byen.

Det har været en selvfølge, at opstart er sket efter retningslinjer og regler ifølge DCU.

Der skal fra formandens side, lyde en stor ros til vores medlemmer, for deres imødekommenhed, over for de lidt ændrede ramme for, hvordan vi nu cykler sammen. Det har selvfølgelig skabt kæmpe glæde, at vi igen kunne rulle ud sammen. Men i modsætning til de fleste andre sportsgrene, har vi jo igennem hele nedlukningen, kunne holde formen ved lige "sammen, hver for sig", så de fleste havde fået sat rigtig mange kilometer på cykelkontoen.

Motionscykelløb bliver det nok ikke til så meget af i denne sæson, mange af de store mål, som vi plejer at have, er ligesom så meget andet også udskudt til 2021, ligesom den cup, som klubben plejer at være repræsenteret i, køres heller ikke i denne sæson.

Vi håber, at den danske sommer vil byde ind med rigtig mange solskinstimer og rigtig mange gode oplevelser på cyklerne.



Johnny Hansen



» KATRINE & ROBIN Livet i Nuuk

At flytte midlertidigt til Grønland er en stor beslutning af mange årsager - nok mest på grund af afstanden og det faktum, at det er første gang både Robin og jeg (Katrine) flytter hjemmefra.

Med det sagt, er der også stor forskel på, hvordan Robin og jeg har opfattet det at flytte herop. Jeg savner familie og venner - og det faktum, at man bare lige kan mødes til aftensmad - en del mere end, hvad Robin gør. Ikke fordi Robin ikke savner sin familie, men "vi kommer jo hjem igen!" og jeg i bund og grund måske bare er mere socialt anlagt, end Robin.

Robin har været heroppe siden 1. august 2019 og arbejder i Brugsen i Qinnqorput, hvor han er teamleder for ferskvareafdelingen. Det er meget anderledes end hjemme i Danmark. Fx er tilgængeligheden af varerne vanskelig, hvor man i Danmark kan bestille varer (næsten)

fra dag-til-dag, kan man heroppe bestille varer og forvente ankomst 2-4 uger senere. Dernæst kommer prisforskellen på varerne. Grundet de høje sukker- og alkoholafgifter koster én flaske vin fx det samme som seks flasker (på tilbud vel og mærke) kan koste hjemme i Danmark. Desuden er der fragtpriiserne, som er en del dyrere grundet fx ferskvarer, som skal fragtes hurtigere end de 2-4 uger det tager med skib. Desuden er køb og salg af alkohol ikke muligt på søn- og helligdage og efter kl. 20, som det ellers er i Danmark.

Jeg, Katrine, er flyttet herop 14. april 2020. Jeg var heroppe for og besøge Robin i oktober sidste år, hvor tre uger blev til godt to måneder, da jeg var super heldig og få arbejde på NIF (Nuuks internationale Friskole). Her er jeg så heldig at være blevet genansat, som både pædagogmedhjælper i Nuan (SFO'en), lærervikar og støtte i skoledelen.



Da jeg først blev ansat på en international friskole, var tanken egentlig "åh nej, hvad sprog snakker de? Dansk, engelsk eller grønlandsk?" Men der bliver snakket alle tre sprog - til mit held. Alle mine kolleger snakker dansk og ca. halvdelen snakker grønlandsk - og os der ikke gør, forsøger ihærdigt at få lært de mest væsentlige gloser som mor, far og vi ses - anaana, ataata og takuss.

Mange går nok med forventningen om, at når man flytter til Nuuk, sker transporten med hundeslæde og kommunikationen med brevdue.

De forventninger kan man godt pakke væk igen. Der er det samme som hjemme i Danmark ift. butikker, storcenter, natklubber, restaurationer osv. Dog en del dyrere bytur. Nuuk er ift. indbyggertallet på størrelse med Nyborg - ca. 18.000 indbyggere. Her er de primære transportformer bus og bil - og nok mest bus.

Mange heroppe vælger at nedprioritere bil og en stor lejlighed til fordel for en stor båd - hvilket man jo godt forstår med al den flotte natur man kan komme ud og se i båd! Busruterne har 3 busser med samme rutenummer, som derfor kører hvert tyvende minut. Så bus er klart at foretrække heroppe, frem for i DK, hvor de "kun" kører én gang i timen. Desuden er der kun 3 busruter. Derudover er det sådan, at man kan gå rundt til alt i Nuuk, og man kan ikke komme herfra medmindre man har en båd eller sætter sig ind i et fly eller en helikopter - og de sidste to gør man ikke så ofte, da det er relativt dyrt og rejse i Grønland.

Derudover er der en helt fantastisk natur heroppe, som i de fem lyse måneder der er heroppe årligt, giver god anledning til nogle gode gåture. Vi bor ude i den nye bydel af Nuuk som hedder Qinngorput. Her bor vi med udsigt til hav og "Store Malene", som vi begge har til gode at gå op af - det er det største fjeld i Nuuk. Når vi går ud ad hoveddøren og rundt om bygningen kan vi også se "Lille Malene", som er det andet største fjeld i Nuuk, hvor Robin har nået at være oppe, mens jeg stadig har det til gode.

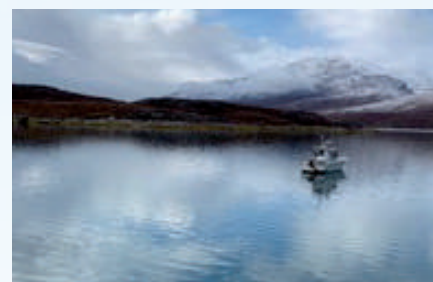
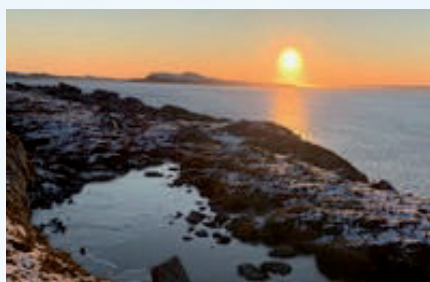

Derudover har vi en lille halv times gang ud til Verdens ende som er "enden" af Qinngorput. Hvis man som turist eller tilflytter til Nuuk, og gerne vil ud at opleve landet, er det muligt at booke turer med for eksempel Nuuk Water taxi, som sejler ud på blandt andet hvalsafari, fjordture og til Qooqut, som er en

restaurant, der ligger et par timers sejlads ind i Nuuks fjord, hvor man har mulighed for at fange sin egen aftensmad og få den tilberedt på restauranten af deres kokke.

*Takuss
Robin og Katrine*

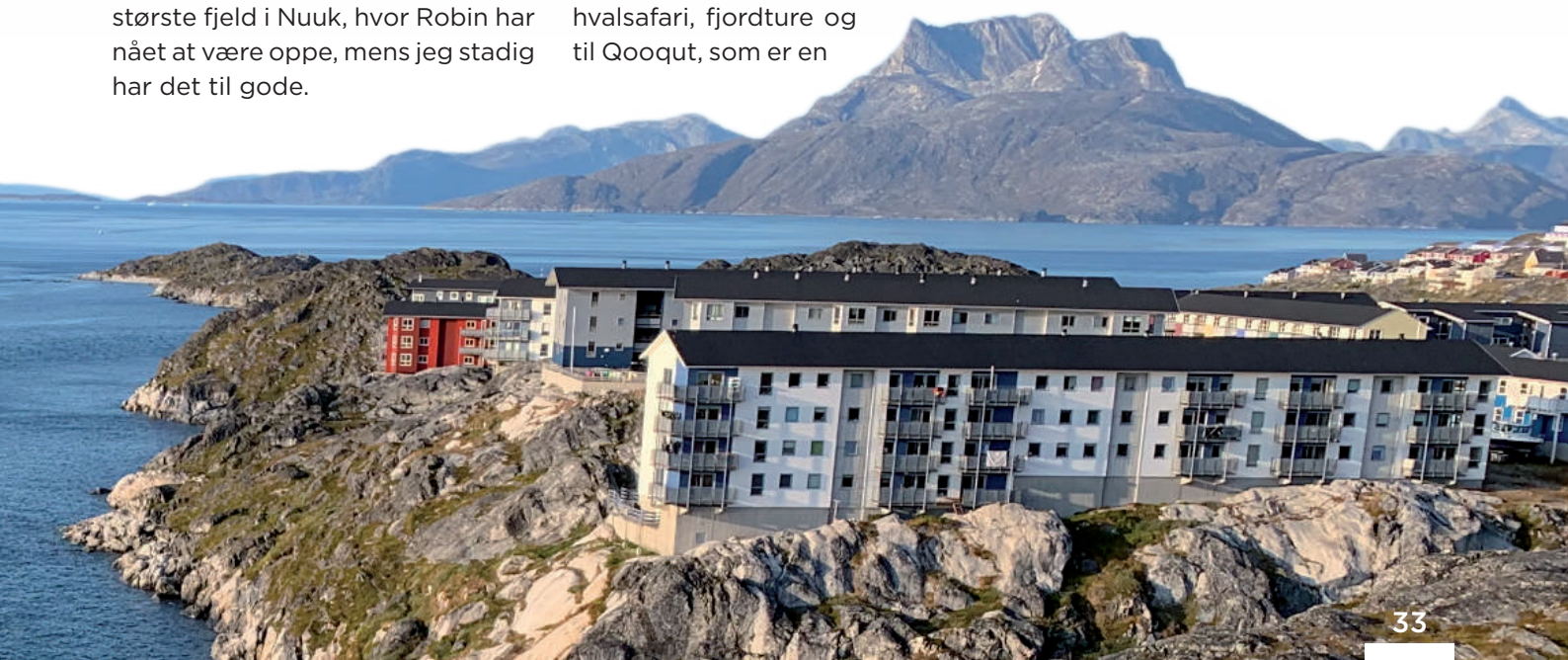

Vi er jeres ^{stadig} hjemmebane

Vi er klar - efterhånden som landet åbnes.

Efter mere end 2 måneders nedlukning, afstand, håndsprit og vildt mange begrænsninger, er vi stadig jeres lokale forening med sport og motion.

Til jer alle skal lyde en KÆMPE TAK, for jeres forståelse, jeres fortsatte interesse, og fordi I viser hvor meget I glæder jer til at komme i gang igen.

Vi har fulgt alle de retningslinjer fra staten og div. forbund. Det har naturligvis betydet, at alt har været stille, individuelt, på afstand.

Men, nu åbner landet igen, og Gislev Idrætsforening er klar når vi må - med retningslinjer. Vi udnytter rammer max - SAMMEN.



Sammen med GISLEVhallen søger vi muligheder, så alle hurtigt er tilbage på fuld kraft.

Følg med på vores Facebook, hjemmeside, og LysAvisen i Superbrugsen for seneste nyt fra aktiviteterne.

Vi har savnet jer alle, og glæder os til at få jer tilbage på hjemmebanen.

Vi har rammerne - SAMMEN fylder vi dem ud!

Er du vores nye kasserer?

I Gislev Idrætsforening søger vi et supermenneske:

Den næste KASSERER

Gislev Idrætsforening er paraplyen over hele områdets sports- og idrætsliv. Vores tilbud er mange, med fokus på især breddeidrætten. Vi er stolte af, at vores foreningsstruktur gør det muligt, med meget kort beslutningsvej, at igangsætte nye tiltag, både sportslige og kulturelle.

Du vil blive en del af hovedbestyrelsen, som består af formand, kasserer og næstformand.



Personen til posten skal opstilling og vælges på den ordinære generalforsamling, torsdag d. 19. marts kl. 19-20.30.



Vi søger:

- En der er god med tal og regnskab.
- En der kan holde styr på medlemssystem.
- En der sørger for indberetninger til kommune.
- En m/k der har lyst til at være en central del af idrætten i Gislevområdet, med godt humør, en vis grad af fleksibilitet, og frivillighedens glade tilgang.

Er det dig vi søger? Så kontakt vores formand:
Heide Munk, mTlf: 3113 1902 eller eMail: formand@gislev-if.dk

Hvad er **SkumTennis**? og er det noget for **DIG**?

Tennisregler, på badmintonbane og med specielle skumbolde. Udstyret er indkøbt, så det er nu en mulighed i Gislev IF.

Er du klar, så kontakt vores formand: Heide Munk, 31131902,
formand@gislev-if.dk

Så strikker vi et godt tilbud sammen!



GISLEV I.F.

GISLEVhallen

inviterer til fælles

GENERALFORSAMLING

onsdag d. 26. august kl. 18-22

Vi starter med Stegt flæsk og persillesovs, og afvikler derefter generalforsamlingen jf. begge vedtægter.

Alle forslag til hhv Idrætsforeningen og hallen, skal være formanden i hænde d. 12. august.

» NERF, GI' DEN GAS-FESTEN OSV.

Nyt fra Gislev Hallen

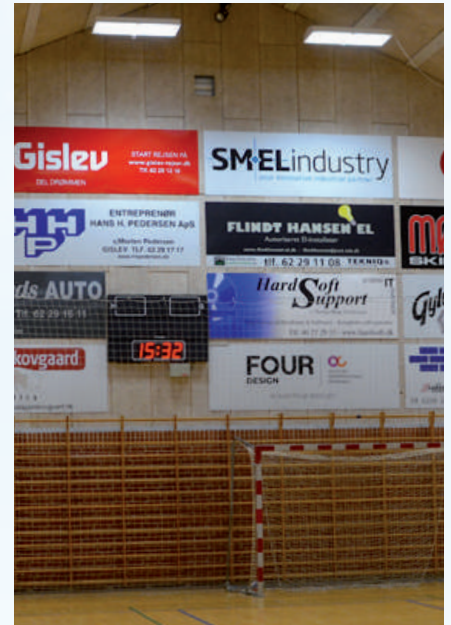

Gislev Hallen har været lukket siden starten af marts, hvor Statsministeren har lukkede resten af landet ned.

Derfor blev det en brat afslutning på indendørssæsonen, og til en aflysning af vores NERF-arrangementer her i foråret.

Derudover har vi måtte flytte Gi' den Gas-festen til den 21/11 2020.

Gi' den Gas-festen bliver i 2020 til en julefrokost. Sæt allerede nu kryds i kalenderen til et brag af en fest. I kan følge nyt om festen på Facebook samt på oplevgislev.dk.

Gislev Hallen afholder i oktober måned også foredrag med Chris MacDonald. Mere herom senere.

Vores generalforsamling måtte også udsættes, og den afvikles vi efter planen den 26/8 2020 sammen med GIFs generalforsamling. Vi byder jer alle på stegt flæsk og persillesovs, og derefter går vi i gang med generalforsamlingerne.

Gislevhallens regnskab for 2019 er en kompliceret størrelse

Årsrapporten udviser et overskud på 718.300 kr. og dette virker jo meget voldsomt i forhold til hvad der har været af forhistorie. Regnskabet er dog påvirket af et tilskud på 353.433 kr. som dækker afdrag på hallens kreditforeningsgæld samt en regulering af haltilskuddet som vedrører 2018 på 112.591 kr.

Omkring kreditforeningslånet blev der i forbindelse med kommunesammenlægningen lavet en aftale med FMK om, at de haller som havde gæld får en tilskud svarende til betalingen af renter og afdrag på gælden.

Alle haller i FMK bliver derfor stillet som om de var gældsfrie.

Tilskud afvikles efterhånden som gælden nedbringes.

Regnskabsmæssigt betyder det at tilskuddet til afdrag på gælden optræder som en indtægt i regnskabet.

Det reelle overskud for 2019 renses for disse poster udgør derfor 252.276 kr.

Vi glæder os til at åbne Gislev Hallen op igen, så snart det er muligt. Vi håber, at se mange til generalforsamlingen og til efterårets arrangementer.





» GIF-GYMNASTIK OG DANS
Opråb – efterlysning

Gislev IF Gymnastik og Dans er i gang med at planlægge kommende sæson.

Vi kan allerede nu se, at hvis vi på sigt skal have voksne trænere (gerne i alderen 25+) på holdene de kommende sæsoner, så er det nu, vi skal have nye kræfter ind.

Så går du med en spirende trænerdrøm i maven, så er det nu, at du skal melde dig som hjælper.

Du får mulighed for at blive lært op i trænerrollen og bliver tilbudt kurser, så du er klædt godt på til opgaven.

Du kommer ikke til at stå alene med ansvaret i hvert fald i kommende sæson. Hvis der ikke kommer nye kræfter ind NU, så risikerer vi at

måtte nedlægge hold pga. mangel på trænere. Vi mangler trænere til alle børneholdene.

*Kontakt Bjørn tlf. 4075 0958
 Vi håber, at vi ses!*

Gislev IF Gymnastik og Dans

Varmepumper

- Giver dig **GRØN** opvarmning!

Vi tilbyder alt indenfor varmpumper samt montering og reparation over alt på Fyn



*Fra 1. maj 2018
 lempes elvarme-
 afgiften med
 yderligere
 15 øre pr. kwh.*

FLINDT HANSEN EL

Autoriseret El-installatør

Fåborgvej 3 • 5854 Gislev • 62 29 11 08
 læs meget mere på www.flindthansanel.dk





» MATHIAS FREDSLUND HANSEN

Fotojournalistuddannelsen

Som studerende på fotojournalistuddannelsen ved Danmarks Media- og Journalisthøjskole fik jeg muligheden for at tage et halvt års udveksling i udlandet. Jeg søgte en plads på fotoskolen Pathshala – South Asian Media Institute i millionbyen Dhaka i Bangladesh. En plads, som jeg heldigvis fik.

Bangladesh er et af de tættest befolkede lande i verden med en svimlende befolkningstal på næsten 170.000.000. Og alle de mennesker befinder sig på et areal, der kun er omkring tre gange større end Danmark.

For at gøre det en smule mere jordnært, betyder det, at der i Gislev skulle bo 11.000 mennesker. Det er næsten dobbelt så mange som i storbyen Ringe.

Jeg ankom efter en 24 timer lang flyvetur midt i monsunen. Med en temperatur og luftfugtighed der

føles som en sauna, blev det pludselig banket direkte på plads, at jeg var på fremmed grund.

Det var første gang på egen hånd ude og rejse, og længere væk end jeg nogensinde har været, så nervøsiteten begyndte naturligvis at boble en lille smule, da jeg drøner fra lufthavnen mod min lejlighed i en skrammelkasse af et Uber-lift.

Hjemmefra havde skolen hjulpet til med at arrangere bolig i Dhaka. Jeg blev derfor indkvarteret i området Dhanmondi, som er et overvejende lokalt befolkede område, sammen med et bengalsk par, Turjo og Nafiza (hvor Turjo ankom fra Danmark en måned før mig, da han havde studeret ved journalisthøjskolen i Aarhus) og Utkarsh, som var udvekslingsstudent fra Indien.

Efter en turbulent tur fra lufthavnen ankommer jeg, som aftalt med Utkarsh, til det lokale hospital hvor han vil hente mig.

Hvad der på det tidspunkt ikke er gået op for mig, da jeg smækker døren til bilen, er at jeg ingen dækning har på min telefon. Alene, en lille smule skræmt, og ufattelig træt efter den lange flyvetur, skal jeg nu bede om hjælp, i et land, hvor kun en lille procentdel snakker engelsk. Dette mens hele områdets øjne hviler på mig, fra te-handleren og kunden, forbipasserende, rickshaw puller, og hvad ved jeg. Efter en lille times tid får jeg endelig fat i Utkarsh og 5 minutter efter kommer han efter mig gående med åbne arme og et stort smil – det var fra første sekund som at møde en gammel ven.

Bangladesh har kæmpet hele dets liv. Til lige efter 2. verdenskrig var det en del af den britiske koloni: det britiske Indien. Da Englænderne trak sig fra området, blev hvad der nu er Bangladesh, givet til Pakistan, og landet hed altså Østpakistan indtil 1971, hvor en blodig borgerkrig udspillede sig, og hvor mange millioner bengalere måtte flygte fra Bangladesh til Indien. Uafhængighedslederen, Sheikh Mujibur Rahman, blev fængslet af Pakistan under borgerkrigen men løsladt efter at Indien greb ind i krigen med fordel for Bangladesh. Sheikh Mujibur Rahman, som også bliver kaldt "Father of the nation", blev den første officielle statsminister i Bangladesh.





www.mathiasfredslund.dk



Jeg kunne skrive meget om de ting, jeg oplevede i Bangladesh.

De mange situationer, hvor en opvækst i en mindre dansk landsby virkede utrolig fjern.

Hvordan bilernes dytten gav mig hovedpine. Hvordan luftforureningen i Dhaka gav mig halsbetændelse. Og hvordan det føles at være et omvandrende neonlys, som hvid mand i et turisttomt land.

Jeg kunne også skrive om alle de gode oplevelser.

Om maden, der gav sved på panden og smagte himmelsk, eller om de gange (og dem var der vitterligt rigtig mange af), hvor fuldstændig fremmede mennesker bød mig på en snak om verdenssituationen i et bengalsk perspektiv over en kop af den lokale te.

Jeg kunne også skrive om det smukke i at tage til det sydlige Bangladesh og vandre op og ned ad verdens længste strand i næsten 14 dage uden hverken mål eller retning ud over at følge kysten og bølgerne skvulp.

Men det vil jeg ikke. Jeg var som sagt taget derned for at studere på en af Sydøstasiens bedste fotoskoler.

Et par uger efter min ankomst, hvor jeg prøvede at falde på plads i denne nye virkelighed startede skolen.

Jeg fulgte en lokal klasse på deres sidste semester. Det var projektbaseret undervisning, og jeg lavede igennem mine knapt 6 måneder dernede 3 større projekter. Og derfor vil jeg hellere vise, hvad jeg lavede frem for at skrive om det.



Flagermus i Bangladesh

I udkanten af Dhaka bor en gruppe blinde drenge sammen på et kollegie tilknyttet Berdo skole, en skole og NGO der arbejder for bedre forhold i Bangladesh for mennesker med handicap. De bliver undervist på den tilhørende skole i etagen under kollegiet. Her får de de mest nødvendige redskaber til at kunne overleve i Bangladesh.

Et land, hvor der ikke bliver taget nogen hensyn til personer med et handicap. Da jeg hurtigt måtte indse, at det ikke gav interessante billeder at følge eleverne i skolen, gav det mig muligheden for at sætte mig mere ind i drengenes forhold til hinanden og deres eget handicap.





Fish Vacation

Cox's Bazar er et af Bangladeshs turist-hotspot. Bengalere valfarter i ferier og på helligedage mod verdens længste strand, der slutter ved grænsen til Myanmar.

Jeg har valgt at fokusere på de lokale i området i en slags fotografisk dagbogsform, hvor billederne som sådan ikke har tilhørsforhold til hinanden.

De lokale som ud over de mange turister der kommer til området, også er værter og vidner til verdens største flygtningelejr, Kutupalong Flygtningelejren, med internt fordrevne Rohingya-muslimer i Myanmar.



» GISLEV REVY

Sikken en sæson

Som så mange andre blev Gislev Revyen også ramt af Corona-virusen i år. Vi må jo nu konstatere, at vi ikke kommer til at lave flere forestillinger af Gislev Revyen 2020. Heldigvis kan vi stadig se tilbage på en vinter med succes.

Vi kan simpelthen ikke takke publikum nok, som mødte talstærkt op til vores premiere. Vi havde en lørdag aften med godt humør, masser af hygge og god omsætning. Vi oplevede, at publikum havde taget det gode humør med i byen og havde en dejlig aften i Gislev Forsamlingshus.

Det var især dejligt at se så mange unge mennesker støtte op omkring vores stolte tradition!

Dette betyder også, at vi igen har mulighed for at lave Gislev Revy til vinter!

Vi er jo selvfølgelig lidt skuffede på revyholdet, da vi rigtig gerne ville have lavet vores forestilling nummer to, men sådan blev det ikke i år.

Gislev Revyen har oplevet en rigtig god opbakning fra Gislev Forsamlingshus, både hvad angår kommunikation og praktisk hjælp, så vi er rigtig glade for, at vi er blevet en del af dette samarbejde. Vi har her i forsommeren haft arbejdet i kælderen på at rydde op, sortere og smide ud. Det har pyntet gevaldigt på vores faciliteter, så vi er klar igen i

slutningen af 2020 til at smøge ærmerne op og igen skabe en super god revy.

Allerede nu kan vi afsløre, at premieren løber af stablen lørdag den 6. marts 2021, og vi har en forestilling torsdag den 11. marts 2021. Hvis nogen sidder med en lille forfatter i maven eller har ideer til, hvad der skal tages under kærlig behandling til den kommende Gislev Revy, så er I mere end velkomne til at kontakte Louise Gotfredsen på mail: louise@vinge.dk eller på tlf. 2225 5477.

**Rigtig god sommer til
Jer alle sammen!**

Louise Gotfredsen, instruktør

Fodplejer Mette Bruun



LÆGEEKSAMINERET

Ørbækvej 12 - 5854 Gislev - Tlf. 2892 0930



Erhvervsafdelingen...
hvad kan jeg hjælpe
med?

Vi har hjulpet erhvervslivet og landbruget med værdifuld rådgivning siden 1919. Erhverv udgør halvdelen af vores forretning, og drives af fem erhvervsrådgivere med et stærkt, lokalt kendskab. Vi værner om vores korte beslutningsveje og kan derfor hurtigt hjælpe dig – uanset hvilken branche du er i.



**FRØRUP
ANDELSKASSE**

Sportsvænget 2 · 5871 Frørup · Tlf. 65 43 25 50
post@froerupandelskasse.dk · www.froerupandelskasse.dk



HESTEHAVEGAARD

- INVITERER TIL VANDRETUR I ÅDALEN

Fredag den 25. juni 2020 kl. 19.00

Vi mødes foran stuehuset (Ørbækvej 80) og herefter guider Jens Harrekilde en tur.

Tilmelding på tlf. 4073 1949 eller info@jersey.dk senest d. 22. juni

Turen varer ca. 1 time og afsluttes med et lettere traktament på terrassen.

(navn, telefonnummer, E-mail og antal)
Husk fornuftig påklædning til vejret!

Der tages forbehold i forhold til retningslinierne i forbindelse med Coronaen



» GISLEV SENIORKLUB FYLDER 65!

65 er en god alder

Alderen har det med at rykke sig. Som barn føles alle på 18 vældig gamle.

Når man selv er blevet myndig, kan man stadig se overbærende på sine forældre, som man bestemt ikke vil efterligne.

Vi kan let finde billeder af nedslidte ældre, måske vores oldeforældre, som har ladet sig forevige til eftertiden. Nu om dage er 65 en virkelig god alder. Mange er fri for lønarbejdets krav og er selv herrer over deres tid.

Sådan er det også i Gislev og omegn. Friske mennesker er aktive i byens foreninger. Der knokles for scene, hal og forsamlingshus.



Her følger et billede af vores nuværende bestyrelse:
Per Hansen er nyvalgt formand. Øvrige er Ruth Madsen, Gerda Jørgensen, Birthe Jørgensen, Poul Andersen, Sonja Jørgensen og Carsten Lykke Jensen.

Alle de aktive mennesker betyder en ændret kurs i de foreninger, der traditionelt arbejder for ældres interesser. Vores lokale pensionistklub har da også skiftet navn til Gislev Seniorklub i 2019.

Alle kan nu melde sig ind uanset alder. Vi i bestyrelsen arbejder på at være i takt med tiden og være

lydhør overfor medlemmernes behov. Det bliver festligt at fylde 65 til efteråret. Vi håber virustiden er forbi til september, så vi kan nyde samværet i vanlig fin stil den 11. september 2020.

Der bliver dejlig mad, levende musik og underholdning.

Vil du også være flyvende online?

Line hjælper med: Grafisk design, hjemmesider, mail, facebook, Instagram, LinkedIn, Google o.m.a

FauerWeb
ONLINE MARKETING BUREAU

- Digital konceptudvikling
- Identitetsdesign
- Hjemmeside / webshop løsninger
- SoMe strategi

FauerWeb, Bygmestervej 6, 5854 Gislev - 28 67 59 25 - fauerweb.dk
mailto@fauerweb.dk - søg også fauerweb på de sociale medier :)

Gislev Autoværksted

v/Klaus Deleuran Christensen

Vi tilbyder
Serviceeftersyn, Diagnoseudlæsning, Aircondition, Klargøring til syn
Behandling af forsikringskader, Dæk og fælge

Tlf: 30 48 81 82
Ørbækvej 30 | 5854 Gislev

Arrangementer

I GISLEV SENIORKLUB I EFTERÅRET

11. SEPTEMBER:

65 års fest i forsamlingshuset

Ryslinge Pensionistforening og Kværndrup Seniorklub er også inviteret. Flot fest med mad, musik, dans og underholdning.

Nærmere om pris og tilmelding v. Per Hansen tlf. 6124 5667 eller Sonja Jørgensen, tlf. 6229 1615.



15. SEPTEMBER:

Svampetur med Sven-Erik Christensen.

Mød op til afgang i personbiler fra Gislev Kirke kl. 10.00. Ingen tilmelding, men husk kurv, madpakke og drikke.

19. NOVEMBER KL. 14.30

Revysange med underholdningsgruppen

I CAFEEN PÅ NØRREVÆNGET:

Revysange med underholdningsgruppen fra 60+. De spiller og synger med os, men opfordrer alle til at synge med uanset, hvordan stemmen lyder. Tilmelding v. Poul Andersen, tlf. 6085 4092 eller Birthe Jørgensen, tlf. 2945 0171 - senest den 14. november.

NB: Hvis det bliver muligt, gennemføres en tur til Kongsdal åben Have i august.

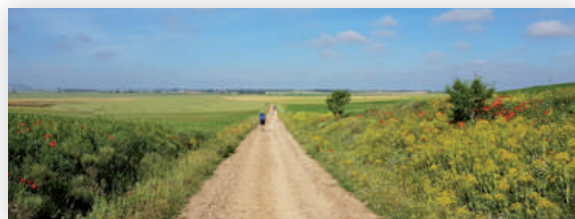

8. OKTOBER KL. 19.00

Fortælling og billeder Caminoen

I CAFEEN PÅ NØRREVÆNGET:

Fortælling og billeder fra en lang travetur på Caminoen ved bysbarnet Sven-Erik Christensen. Tilmelding v. Sonja Jørgensen, tlf. 6229 1615 eller Ruth Madsen, tlf. 5126 5811 - senest den 4. oktober.

21. OKTOBER KL. 17.30

Ostebord med musi- kalsk underholdning

I CAFEEN PÅ NØRREVÆNGET:

Oplysninger om pris og bindende tilmelding hos Per Hansen, tlf. 61 24 56 67 eller Gerda Jørgensen, Tlf. 20 53 8013 - senest den 14. oktober.

» ÅRSMØDE I Lokalrådet 2020

Grundet Corona-krisen er alle generalforsamlinger og årsmøder blevet udsat.

Der er derfor nu et stort efterslæb, som skal indhentes, og der bliver trængsel på mødedagene.

Vi har derfor i lokalrådet besluttet, at vi udsætter årsmødet til 2021, så vi får et 2-årigt årsmøde i marts 2021. Lokalrådet har i løbet af året orienteret om de forskellige sager, som vi arbejder med, og det er sager, som fortsætter i det/de kommende år.

I store træk drejer det sig om Bofællesskabet Smedeager, Byforskønnelse/Landsbyplan, Ådalhuset, Borgerbudget, Organisering af Mit Midtyn, Organisering af frivilligheden i Gislev, Gislev by Night og øvrige arrangementer i byen, hvor Lokalrådet deltager.

Lokalrådets sekretær Louise Hjortso, som er formand for Gislev Friskole har ikke ønsket at forsætte i Lokalrådet, nu hun var på valg pga. mange andre og store arbejdsopgaver.

Forretningsmæssigt har Lokalrådet givet Louise tilladelse til at træde ud og Winnie Tang Petersen have stillet sit mandat til rådighed ved valget.

Vi har derfor tilladt at lade Winnie indtræde i Lokalrådet med sin arbejdskraft uden dog formelt er valgt.

Lokalrådet takker Louise for hendes store arbejdsindsats og loyale samarbejde gennem årene.

Gislev Lokalråd / AP fmd.

Gislev Lokalråd, Ådalscenen

Regnskab for perioden 1/1 - 31/12	2019	2018
Indtægter:		
Fonde + donationer b3	160.411,32	862.000
Fejl indbetaling FMK b4	23.350,00	
EL-refusion/renter b5	5.103,11	110
Indtægter i alt	188.864,43	862.110
Udgifter:		
Hovedentrepriser b20		589.128
Ingeniør mv. b22		21.838
Materialer b25		354.198
Renteudg. / div udg. b29	180,73	37.001
Tilbageført fejlindb. b32	23.350,00	
Forbrug el, vand mv b34	10.166,52	
Div udstyr b36	44.395,35	
Bygning b38	68.696,56	
Forsikring b47	10.911,00	
Udgifter i alt	157.700,16	1.002.165
Resultat	31.164,27	-140.054

Status Ådalscenen:

Indestående Driftskonto pr. 01.01.2019	118.728,43
Gæld Bygge kredit pr. 01.01.2019	-105.233,58
Årets overskud	31.164,27
Netto formue den 31.12.2019	44.659,12

Som forefindes således:

Frørup Andelskasse kto. 5960 8090292	44.659,12
Frørup Andelskasse kto. 5960 4201877	0,00
I alt	44.659,12

Egenkapital:

Netto formue den 31.12.2019	44.659,12
Gæld/tilgode pr 31.12.19	-26.191,90
Egenkapital den 31.12.2019	18.467,22

Gislev, den 27. februar 2020

 Formand Peter Østergård

 Kasserer Ole Igløse Larsen

Ovenstående regnskab med tilhørende bilagsdokumentation og beholdninger er revideret og fundet i orden.

Gislev, den 27. februar 2020

 Peter Østergård

 Håger Klausen

Gislev Lokalråd

Regnskab for perioden 1/1 - 31/12	2019	2018	Budget 2020
Indtægter:			
Tilskud Fåborg-Midtf. Kommune	12.850,00	12.850,00	13.000
Cykelsponsorløb	8.811,18	9.879,49	8.000
Refusioner/indtægt ådalshuset	22.928,00		13.000
GislevByDay	3.580,86		2.000
Indtægter i alt	48.170,04	22.729,49	36.000,00
Udgifter:			
GislevByDay	0,00	1.120,75	0
Hjemmeside mv.	3.175,00	1.856,50	3.500
Børneskoven + bygningomk.	55.486,82	12.209,81	15.000
Kontorartikler incl. Porto	3.063,00	1.909,00	3.000
Borgeroplysning/markedsføring	4.065,66	4.470,22	4.000
Møder incl. årsmøde	6.627,90	5.664,45	6.000
Udgifter i alt	72.418,38	27.230,73	31.500
Resultat	-24.248,34	-4.501,24	4.500

Status Gislev Lokalråd

Nettoformue pr. 1/1 2019	57.864,21
Gæld pr. 1/1 2019	-9.832,11
Årets underskud	-24.248,34
Netto formue den 31/12 2019	23.983,76

Som forefindes således:

Konto 5961 1040748 Foreningskonto	23.983,76
Konto 5994 1194629 Disponibel konto	0,00
I alt	23.983,76

Egenkapital:

Netto formue den 31/12 2019	23.983,76
Øremærket til motionsredskaber	-16.000,00
Egenkapital den 31.12.2019	7.983,76

Gislev, den 27. februar 2020

 Formand Peter Østergård

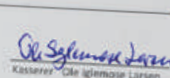
 Kasserer Ole Igløse Larsen

Ovenstående regnskab med tilhørende bilagsdokumentation og beholdninger er revideret og fundet i orden.

Gislev, den 27. februar 2020

 Peter Østergård

 Håger Klausen

» **DYREINTERNATET**

Husdyrenes Vel



Vi er et dyreinternat som tager sig af dyr, som folk af den ene eller anden årsag ikke kan have mere. Ligeledes har vi hunde- og katte-pension.



Hovedvejen 46 - 5750 Ringe
www.husdyrenesvel@mail.dk eller
www.husdyrenesvel.dk

BRÆNDE

SAND

TRÆPILLER

FLIS

STEN

GRUS

Vi udlejer ligeledes trailere store og små lukkede samt maskintrailere!

LV TRANSPORT LEVERER:

- lige til døren i små og lidt større portioner.

Har du brug for maskinarbejde med knæklæsser m/fører klarer vi også det med Kubota 280: Udstyr overfaldsgrab, skovl, gaffler, fejekost m/opsamler og slagleklipper evt. til folde.

Vi kører i små biler og kan komme ind uden at ødelægge noget.



LV TRANSPORT ApS
ØRBÆKVEJ 70 · 5854 GISLEV



TLF: 40 68 17 84
LVTRANSPORTEN@GMAIL.COM

Gislev Antenneforening

Afholder forsinket ordinær generalforsamling
i Gislev-Hallens Cafeteria:

FREDAG d. 10/7-2020 kl. 19.00

Dagsorden i henhold til vedtægterne.

Evt. forslag skal være bestyrelsen i hænde senest
10 dage før. Gerne på mail:
formand@ga-net.dk

Dagsorden offentliggøres på vores hjemmeside:
www.gislevantenne.dk

Af hensyn til traktementet er tilmelding nødvendig.

Tilmelding på: formand@ga-net.dk
eller SMS til 52 41 96 59



Med venlig hilsen

Bestyrelsen.

**GISLEV - FRØRUP SMEDIE
OG MASKINFORRETNING**
VVS - GAS - LANDBRUGSMASKINER



REP. OG SALG AF LANDBRUGS- OG HAVEMASKINER

SALG AF:
VÆRKTØJ,
ARBEJDSØJ,
HAVEREDSKABER,
LEGETØJ OG MEGET MERE

KIG IND I BUTIKKEN
ÅBENT DAGLIGT: 8.00 - 16.00. LØRDAG: 9.30 - 12.00

ØRBÆKVEJ 41, 5854 GISLEV, TLF. 6229 1114
FRØRUP BYVEJ 6, 5851, FRØRUP, 6537 1171
WWW.GISLEV-SMEDIE.DK
MAIL: GISLEVSMEDE@MAIL.DK

FISKARS®

★ STORT UDVALG ★

FISKARS CLASSIC
HAVEREDSKABER



ROEHAKKE
EL. KULTIVATOR
179,-
FRIT VALG

HAVESPADE
EL. GRAVEGREB
359,-
FRIT VALG

Like os på Facebook
www.facebook.com/gislevsmedie



Erasmus + I Am We

Slutningen nærmer sig på vores 3-årige Erasmus+ projekt: I Am We - We live in community

I marts måned skulle vi have været på den sidste elevrejse til Rumænien. Desværre fik Corona-pandemien indflydelse på, hvordan vores projekt med skoler i Polen, Rumænien, Italien og Grækenland skulle afsluttes.

Flyrejsen og togbilletterne var for længst bestilt, både elever og lærere glædede sig og havde fået lavet alt hvad vi skulle fremlægge og så blev landet lukket ned. Pludselig gik alt i stå - vi kunne ikke finde ud af, om vi måtte rejse, om vi kunne rejse og om vi i det hele taget turde rejse... Det endte desværre med, at rejsen til Rumænien blev aflyst. 6 elever havde ellers glædet sig, men det hele endte med, at vi har lavet fælles ting, men hver for sig.

Vi havde ellers set "frem" til en meget lang rejsedag med flere flyskift - afsluttende med en 5 timers togtur fra Bukarest til Barlad. Vi skulle have præsenteret vores rejseplan og vist vores film om Gislev Friskole og Gislev by.

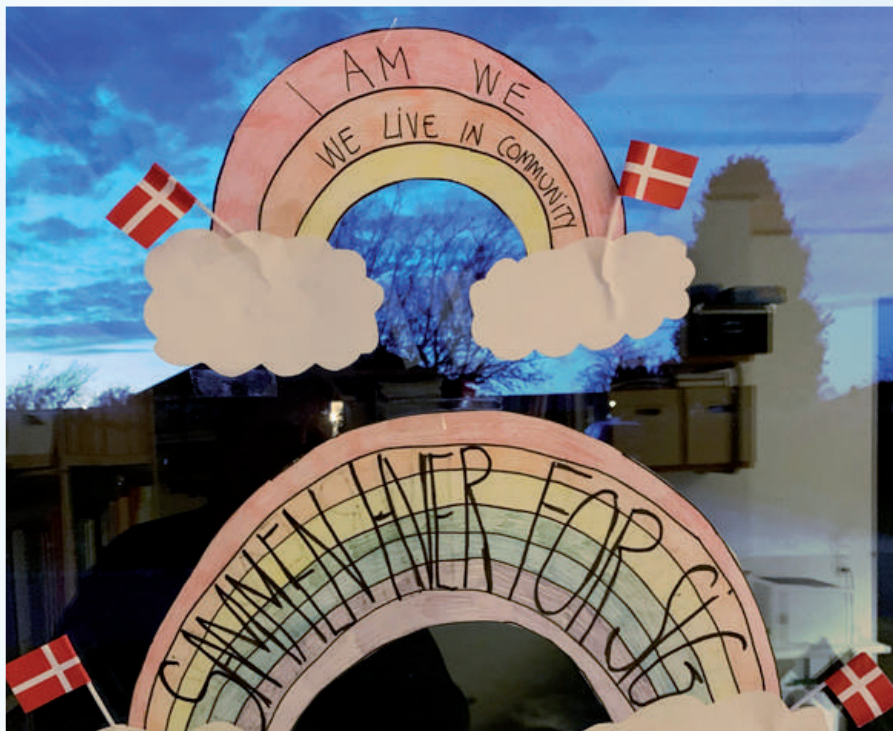

Vi skulle have været på flere museumsbesøg, besøgt Bujoreni Kloster, lært om de geografiske omgivelser og de kulturelle traditioner, der er omkring lasi, vi skulle have lavet en afsluttende fotoudstilling for IAW-projektet, arbejdet med en IAW-ordbog, deltaget i undervisningen i Rumænien, og brugt godt et døgn i hovedstaden Bukarest, før turen igen gik til Danmark.

Alt i alt gik vi glip af en stor oplevelse sammen med vores venner fra Polen, Grækenland, Italien og Rumænien.

Det er ikke altid alt går som vi har tænkt og planlagt - vores projekt handler om at være en del af et fællesskab og det kan vi da sige vi har været i dette projekts afslutning. I stedet har vi lavet opgaver hjemmefra. Vi har taget billeder af vores "Corona-hverdag", lavet IAW-regn-buer.



Sammen men hver for sig.

Nu er det så bare spændende om lærerne kan mødes i Danmark i august for at skrive rapporten til EU færdig.

Mette Kristensen - Gislev Friskole





» HISTORISKE KØRETØJER I GISLEV 130 køretøjer fra hele fyn

🚗 28. Maj, 18. Juni og 27. August 🚗

Bodil og Erik Kildegaard åbner også i år deres værksted for at vi kan samles om HISTORISKE KØRETØJER.

Det er blevet noget der samler folk fra hele fyn, der har været op til 130 køretøjer på en aften, så sæt kryds i kalenderen.

Kom og vær med til nogle hyggelige aftener, det er for alle med eller uden køretøj.

Vi glæder os til at se jer.

*Bodil og Erik, Birgit og Torben,
Lone og Palle, Palle J, Bjarne,
Pia og Søren*



Gør dit for Sandager genbrugsplads!

Dorthe's Modeklip



Dagen blev som sådan ikke fejret, men en masse søde kunder, venner og bekendte kom alligevel med blomster og gaver.

Lilly på billedet her, er en af de mange kunder, som har fulgt mig i alle disse år, det knytter nogle stærke bånd.



Lilly kommer hver fredag morgen kl. 9.00 og får vasket sit hår og sat det.

Den flotte blomst fik jeg af Lilly den 7. marts.

Mandag lukket

Tirsdag/Onsdag
kl. 9.00-17.30

Torsdag
kl. 9.00 - 14.00

Fredag
kl. 9.00-19.00

Lørdag
kl. 8.30-13.00

Vi har droppet vores fastnet tlf. og fået nyt telefonnr. 6019 2126



GISLEV CYCLING

Sammen hver for sig!

**Trods coronakrisen er stemningen stadig god
i vores herlige cykelklub i Gislev**





Murer Søges

Vi søger en faglært Murer med tiltrædelse hurtigst muligt.

Jobbet kræver man kan arbejde selvstændigt og effektivt.

Du får egen bil og gode kollegaer, som du i samråd med, planlægger og udføre de daglige arbejdsopgaver.

Vi udfører alt fra små forsikringsskader til nybyggeri.

Du velkommen til at kontakte os på **tlf 22 88 56 12**.



CONCENTUS

KVALITET OG SERVICE I TRYKKE RAMMER

HØJHOLTVEJ 33 · 5856 RYSLINGE · TLF. 23 31 77 90 · 29 60 21 43 · HELLE@CTHF.DK



Bygmestervej 2
5854 Gislev
Tlf. 40 47 26 49

SERVICES

Klargøring

Trænger bilen til en lækker rengøring, så se her

Indvendig klargøring: 499,00kr

Udvendig klargøring: 699,00kr

Samlet klargøring: 999,00kr

Timepris
kun
400kr
inkl.moms

vinterdæk

pris ex inkl. moms og montering

165/60/14 79t 4stk 1350,00kr

195/65/15 91h 4stk 1580,00kr

205/55/16 91h 4stk 1745,00kr

Tilbud

Tandrem fra: 2890kr inkl moms

Koblings skift fra: 3489kr inkl moms

Bremse rep fra: 1299kr inkl moms

Bremse rens fra: 499kr inkl moms

Reperation

Reperation af motor og gearkasse inkl. automat og dsg

Gearkasse skylning af Mercedes og Bmw osv

Pris Fra 2499,00kr

Ring idag!

tlf. 40472649 mandag-torsdag 07.30-16.30

bygmestervej 2 fredag 07.30-15.00

5854 gislev lørdag-søndag efter aftale

VELKOMMEN TIL TINA'S PRIVATE PASNINGSORDNING
...stedet hvor børn trives

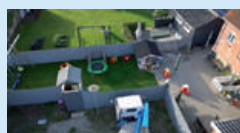

Tina Christiansen
Ørbækvej 18 - Gislev
Tlf.: 40.59.42.58

www.privatpasningsordninggislev.dk

Sonne
Tømrermester

Carl C. Sonne Højholtvej 11, 5856 Ryslinge
Tlf. 62 67 12 77 Biltlf. 40 16 12 77

TELEFONLISTE FORENINGER

Forening	v/	E-mail	Telefon
Gislev Antenneforening	Jan Christiansen	formand@ga-net.dk	5241 9659
Gislev Erhvervsforening	Dorthe Milland	milland@ga-net.dk	4088 5219
Gislev Forsamlingshus	Poul Kirkeskov Pedersen	gislev.forsamlingshus@gmail.com	4021 1297
Gislev Hallen	Tanja Kromann Clausen	tkc@nyborg.dk	3123 6972
Gislev Idrætsforening	fmd. Heide Munk	formand@gislev-if.dk	3113 1902
Kasserer	Jytte Johansen	kasserer@gislev-if.dk	2486 9819
Badminton	Heide Munk	badminton@gislev-if.dk	3113 1902
Bordtennis	Lars Hedegaard	bordtennis@gislev-if.dk	2047 6817
BorgerBiblioteket Gislev		bb@gislev-if.dk	
Cafeteriet i Gislev Hallen	Mona Bønlokke	ghc@gislev-if.dk	5237 0229
Cycling + Spinning	Johnny Hansen	cycling@gislev-if.dk	2890 0860
Fodbold	Lars Bie Hansen	lbh@bdo.dk	2075 1229
GIF Fritidsklub	Heide Munk	fritid@gislev-if.dk	3113 1902
GIF Udvikling	FIF-udvalg	fif@gislev-if.dk	
Gislev MGP		kontakt@gislevmgp.dk	3113 1902
Gymnastik og dans	Bjørn Pedersen	gymnastik@gislev-if.dk	4075 0958
Hockey	Winnie Raasmussen	hockey@gislev-if.dk	2028 5707
Hundevenner	Hanne Rohmann	hunde@gislev-if.dk	2280 5016
Krocket	Birthe Hansen	bechhansen@ga-net.dk	6174 2331
NetNat		netnatgislev-if.dk	
Pilates	Marianne Bækgaard	pilates@gislev-if.dk	3029 4991
Torsdags Cafeen i GISLEVhallen		tc@gislev-if.dk	
Gislev Jagtforening	Mortens Pedersen	mp@hhpedersen.dk	4070 8020
Gislev L`hombrekklub	Thormod Larsen		6229 1497
Gislev Musik Festival	Anne Rye	anne511z@fmkskole.dk	2297 2409
Gislev Revy	Louise V. Gotfredsen	louise@vinge.dk	2225 5477
Gislev Seniorklub	Carsten L. Jensen	carstengislev@gmail.com	4026 6597
Gislev Vandværk	Holger Klausen	holger.klausen@ga-net.dk	6229 1719
Gislev Veteranforening	Ejner Nielsen	anstalten_gislev@hotmail.com	5238 4090
Laundrup Mark Egnsspilsforening	Charlotte Lintrup	charlottelygaard@live.dk	4076 6949
Lokalhistorisk Forening (Gislev området)	Otto Jørgensen	ottojoe@5750.dk	2575 1722
MC-klub Kaffekværnen	Thomas Lindberg	meldgaard@sydfynsmail.dk	2025 5287
Midtfyns Bueklub	Karen Birgit Laursen	kbplausen@hotmail.com	2289 5598
Nørrevængets venner	Karen H. Nielsen	karenhn@ga-net.dk	6229 2028
SAAJIG	Holger Klausen	holger.klausen@ga-net.dk	6229 1719
Sandager Beboerforening	Henrik Møller Hansen	h.m.hansen@hotmail.com	2250 7038
Sandager Kodriverlaug	Frands Jeppesen	frandstomrer@firma.tele.dk	2071 1267
Spejderne (gruppeleder)	Christina Rasmussen	gislevspejderne@gmail.com	2343 9993
Ådalscenen Gislev Kulturcenter	Anders Johansen	anders@gislevautohandel.dk	2022 4057
Gislev Lokalråd:			
- fmd.	A.P. Andersen	ap.andersen@ga-net.dk	2941 3125
- kasserer	Ole Iglemose Larsen	iglemosegaard@gmail.com	6229 1386
- n.fmd.	Bianca Jensen	bmj.skovgaard@gmail.com	5329 3072
	Winnie Tang	winnietangp@gmail.com	2731 4920
	Mark Hald	hald2911@gmail.com	2256 1695
	Lise Holten	liseholten@mail.tele.dk	2089 7990
	Simon Smolsky Larsen	simon-smolsky@live.dk	6154 3233
1. suppl.	Henrik S. Findsen	henrik@findsen.dk	2040 5969
2. suppl.	Jørgen Jensen	bj.lykkes@gmail.com	2481 8965

TELEFONLISTE INSTITUTIONER

Tina's Private Pasningsordning	Tina M. Christiansen	tina@ppogislev.dk	4059 4258
Fjellerup Private Pasningsordning	Hanne West Lægteskov	hannewest@live.dk	5140 9423
Den Kommunale Dagpleje	Dagplejen FMK	dagpleje@faaborgmidtfyn.dk	7253 4300
Gislev Friskole	Skoleleder Maja Kvist	skoleleder@gislevfriskole.dk	6229 1292
Souschef	Mette Greve Kristensen	mgk@gislevfriskole.dk	3153 9969
Solstrålen og Klubben	Troels Juul Hansen	tjh@gislevfriskole.dk	4047 1888
Tre Ege Skolen	Fmd. Louise Hjortso	lhjortsoe@gmail.com	2098 9745
	Skoleleder Hanne Rygaard, Ryslinge	haryg@faaborgmidtfyn.dk	7253 4031
	Afd.I. Rys. Louise Mindegaard	louim@fmk.dk	7253 4041
	Afd.I. Kvæ Morten Weisz Ejlsmark	mejls@faaborgmidtfyn.dk	7253 4033
Børnehaven Eventyrhuset:			
SFO Kålormen, SFO2 Kålsommerfluglen	Afd.led. Vibeke Jensen	vje@fmk.dk	7253 4671
Børnehuset Børnehaven Oasen:			
SFO Slottet, SFO2 Juniorslottet	Afd.led. Vibeke Jensen	vje@fmk.dk	7253 4671
Gislev Fritid	Heide Munk	fritid@gislev-if.dk	3113 1902
Gislev Ungdomsklub	Leder Søren Peder Birch Jensen	soerj@faaborgmidtfyn.dk	7253 8341
GISLEVhallen	Fmd. Tanja Kromann Clausen	tanjakromann@gmail.com	3123 6972
Gislev Menighedsråd	Fmd. Palle Lundsryd Nyborg		
	Sognepræst Mette Sauerberg	mesa@km.dk	6229 1032
Plejecenter Nørrevænget	Leder Merete Jørgensen		7253 5271
FMK - Musikskolen	afd.led. Palle Larsen	pal@faaborgmidtfyn.dk	2481 8965

AKTIVITETSKALENDER 2020

JUNI

- 18. Historiske køretøjer v. Kildegaard's Auto kl. 18.30 - hvis muligt pga. Corona
- 21. Gudstjeneste i Gislev kirke kl. 10.30
- 25. Vandring i Ådalen ved Hestehavegård kl. 19 med lettere traktement
- 28. Se opslagstavle på kirkegården eller vores facebookside
- 29. Gislev Forsamlingshus' generalforsamling kl.19.30 i Skovstuen

JULI

- 5. Gudstjeneste i Gislev kirke kl. 9.00 ved Simon Langeskov Jylov
- 10. Antenneforeningens generalforsamling kl. 19.00 i Gislev Hallens Cafeteria
- 12. Se opslagstavle på kirkegården eller vores facebookside
- 19. Gudstjeneste i Gislev kirke kl. 9.00 ved Simon Langeskov Jylov
- 26. Gudstjeneste i Gislev kirke kl. 9.00 ved Simon Langeskov Jylov

AUGUST

- 2. Gudstjeneste i Gislev kirke kl. 9.00 ved Simon Langeskov Jylov
- 16. Gudstjeneste i Gislev kirke kl. 10.30
- 20. Gislev Byorkester øver
- 23. Gudstjeneste i Gislev kirke kl. 10.30
- 26. Gislev IF og Gislev Hallen fælles generalforsamling kl. 18.00-22.00 i Gislev Hallen
- 27. Tågehornet øver
- 27. Historiske køretøjer v. Kildegaard's Auto kl. 18.30 - hvis muligt pga. Corona
- 30. Gudstjeneste i Gislev kirke kl. 10.30

SEPTEMBER

- 3. Gislev Byorkester øver
- 11. 65-årsfest - Gislev Seniorklub
- 11. Gislev Byorkesteret spiller i Gislev Forsamlingshus
- 15. Svampetur kl. 10.00 fra Gislev kirke - Gislev Seniorklub
- 17. Gislev Byorkester øver
- 24. Tågehornet øver

OKTOBER

- 1. Gislev Byorkester øver
- 8. Fortælling om vandretur på Caminoen - Nørrevænget - Gislev Seniorklub
- 15. Gislev Byorkester øver
- 21. Ostebord på Nørrevænget - Gislev Seniorklub
- 29. Tågehornet øver
- 31. Michael Winckler underholder kl. 14.30-16.30 - Nørrevængets Venner - hvis muligt pga. Corona

NOVEMBER

- 5. Gislev Byorkester øver
- 19. Gislev Byorkester øver
- 19. Revysange kl. 14.30 på Nørrevænget - Gislev Seniorklub
- 21. Gi den Gas Fest 2020 - nu Julefrokost - mere info senere!
- 26. Tågehornet øver

DECEMBER

- 3. Gislev Byorkester øver
- 5. Julearrangement på Nørrevænget - Tågehornet synger

6/3 - 2021	Gislev Revy - Premiere og spisning
11/3 - 2021	Gislev Revy - med kaffebord



ÅBENT

alle dage

7.00 - 20.00

Gislev





Deadline til næste nummer: **DEN 25. JULI 2020**